



Piano Triennale dell'Offerta Formativa

2025-2028

SOMMARIO

SEZIONE INTRODUTTIVA	5
PARTE I: PREMESSA	6
Capitolo 1.1: CENNI STORICI	6
Capitolo 1.2: MISSIONE, VALORI E VISIONE	6
Capitolo 1.3: COS'È IL POF TRIENNALE?	7
Capitolo 1.4: PRINCIPI DELL'ISTITUTO COMPRENSIVO	8
Capitolo 1.5: CARATTERISTICHE DEL TERRITORIO E CONTESTO SOCIO-CULTURALE	8
Capitolo 1.6: PRINCIPALI INFORMAZIONI SULLA SCUOLA	10
Come contattare la scuola	10
La dirigente scolastica	10
Sito internet	10
Rapporto scuola - genitori	10
Contatti tra docenti	11
PARTE II: PRESENTAZIONE DELL'ISTITUTO COMPRENSIVO	12
Capitolo 2.1: SCUOLE DELL'INFANZIA	12
Orari	13
Anticipi di ammissione alla scuola dell'infanzia	15
Condizioni per l'accettazione delle iscrizioni alle scuole dell'infanzia	16
Criteri per l'assegnazione dei bambini alle sezioni nella scuola dell'infanzia	17
Sezione primavera - scuola dell'infanzia pika nogavička	17
Criteri per l'iscrizione alla sezione primavera	18
Capitolo 2.2: SCUOLE PRIMARIE	19
Criteri per l'assegnazione degli alunni alle classi prime della scuola primaria	21
Criteri per l'assegnazione degli alunni alle classi prime e alle sezioni nella scuola primaria	22
Orario settimanale delle scuole primarie	23
Discipline nella scuola primaria	24
Capitolo 2.3: SCUOLA SECONDARIA DI I GRADO	25
Orario settimanale della scuola secondaria di I grado	26
Discipline nella scuola secondaria di I grado Ivan Trinko	27
Il sostegno nell'istituto comprensivo – inclusione degli alunni	27
Accoglienza degli alunni stranieri	27
Criteri per l'iscrizione nella prima classe della scuola secondaria di I grado Ivan Trinko	28
Criteri per l'assegnazione degli alunni alle classi prime	28
Gita premio in Slovenia per gli alunni delle terze classi della scuola secondaria di I grado	29
PARTE III: RAPPORTO CON IL TERRITORIO – CONOSCENZE E RELAZIONI, STATO E CITTADINANZA	30
Capitolo 3.1: COLLABORAZIONE INTERNA: INSEGNANTI - COLLABORATORI SCOLASTICI - ALUNNI	30
Capitolo 3.2: COLLABORAZIONE SCUOLA – FAMIGLIA	30
Capitolo 3.3: COLLABORAZIONE CON GLI ISTITUTI CULTURALI	30
Capitolo 3.4: COLLABORAZIONE IN RETE CON ALTRE REALTÀ SCOLASTICHE	34

Capitolo 3.5: STATO E EDUCAZIONE ALLA CITTADINANZA	34
PARTE IV: PREVENIRE IL DISAGIO E L'INSUCCESSO SCOLASTICO – SCUOLA INCLUSIVA	35
PARTE V: CURRICOLO VERTICALE – VALUTAZIONE DEGLI APPRENDIMENTI – PROVE INVALSI	36
Il curriculum verticale	36
Valutazione degli apprendimenti	36
Certificazione delle competenze	38
Capitolo 5.1: L'OSSERVAZIONE NELLE SCUOLE DELL'INFANZIA	39
Capitolo 5.2: LA VALUTAZIONE NELLA SCUOLA PRIMARIA	40
Criteri di valutazione specifici nella scuola primaria	41
Valutazione del comportamento nella scuola primaria	42
Obiettivi essenziali oggetto di valutazione nella scuola primaria	43
Capitolo 5.3: VERIFICA E VALUTAZIONE NELLA SCUOLA SECONDARIA DI I GRADO	55
5.3.1 Forme e tempi di verifica e di valutazione nella scuola secondaria di I grado	55
5.3.2. Studio a casa	56
5.3.3. Criteri di valutazione specifici nella scuola secondaria di I grado	56
5.3.4. Valutazione del comportamento nella scuola secondaria di I grado	57
5.3.5. Scala di valutazione nella scuola secondaria di I grado	60
Capitolo 5.4: CRITERI PER LA VALUTAZIONE DEGLI ALUNNI DIVERSAMENTE ABILI (L. 104/92) NELLA SCUOLA PRIMARIA E SECONDARIA DI I GRADO	71
Capitolo 5.5: SUPERAMENTO DELLE DIFFICOLTÀ DI APPRENDIMENTO – strategie di recupero nella scuola primaria e secondaria di I grado	75
Capitolo: 5.6: REGISTRAZIONE DEI VOTI – pubblicazione dei voti sul registro elettronico e tempi per la correzione delle prove scritte	76
PARTE VI: AGGIORNAMENTO PROFESSIONALE PERMANENTE	77
Capitolo 6.1 – FORMAZIONE DEL PERSONALE DOCENTE E A.T.A.	77
Capitolo 6.2 – CORSI DI FORMAZIONE PER I GENITORI	78
PARTE VII: PIANO DI MIGLIORAMENTO	79
Capitolo 7.1: INTRODUZIONE	79
Capitolo 7.2: PRIMA PARTE - IDENTIFICAZIONE DEL PIANO DI MIGLIORAMENTO	79
7.2.1 Breve presentazione della scuola	79
7.2.2. Le premesse del piano di miglioramento	80
Capitolo 7.3: ANALISI DELLA SITUAZIONE	80
Capitolo 7.4: RISULTATI DELL'ANALISI DELLA SITUAZIONE	80
Capitolo 7.5: OBIETTIVI PRIORITARI DEL PIANO DI MIGLIORAMENTO PER IL PERIODO 2025/2028	81
Capitolo 7.6: PIANO OPERATIVO	85
Capitolo 7.7: PIANO D'AZIONE DELL'ISTITUTO COMPRENSIVO DI LINGUA SLOVENA DI GORIZIA - PRIORITÀ DI MIGLIORAMENTO	86
Capitolo 7.8: OBIETTIVI E ATTIVITÀ RELATIVE ALLE PRIORITÀ	86
Capitolo 7.9: TERMINE DI ATTUAZIONE	93
Capitolo 7.10: CONCLUSIONI	94
SEZIONE CENTRALE	95
PARTE VIII: ORGANIGRAMMA	96
Capitolo 8.1: ORGANIZZAZIONE DELL'ISTITUTO COMPRENSIVO	96
Capitolo 8.2: PERSONALE CON MANSIONI ORGANIZZATIVE E AMMINISTRATIVE PER L'A.S. 2025/2026	

Capitolo 8.3: ELENCO DEI DOCENTI – A.S. 2025/2026	98
Scuola dell'infanzia	98
Scuola primaria	99
Scuola sec. di I grado	100
Capitolo 8.4: ELENCO PERSONALE A.T.A. – A.S. 2025/2026	100
Capitolo 8.5: CALENDARIO DEI GIORNI FESTIVI PER L'A.S. 2025/2026	102
PARTE IX: PROGETTI EDUCATIVI E FORMATIVI	103
Capitolo 9.1: FINALITÀ GENERALI	103
IL BENESSERE A SCUOLA – SCUOLE CHE PROMUOVONO SALUTE (SPS) – SCHOOLS FOR HEALTH IN EUROPE (SHE)	105
Capitolo 9.2: ACCOGLIENZA DEGLI ALUNNI DELLE PRIME CLASSI NELLA SCUOLA PRIMARIA E NELLA SCUOLA SECONDARIA DI I GRADO	106
Capitolo 9.3: CONTINUITÀ TRA I GRADI DELL'ISTITUTO COMPRENSIVO	106
Capitolo 9.4: ORIENTAMENTO	107
Capitolo 9.5: PERIODO DI VALUTAZIONE	107
Capitolo 9.6: ATTIVITÀ POMERIDIANE NEGLI AMBIENTI SCOLASTICI	108
Capitolo 9.7: SVOLGIMENTO DELL'ATTIVITÀ DIDATTICA NEI SINGOLI INSEGNAMENTI	108



SEZIONE INTRODUTTIVA



PARTE I: PREMESSA

L'Istituto Comprensivo con lingua d'insegnamento slovena a Gorizia opera prevalentemente nell'area bilingue tra il Collio e il Carso, dove da sempre si intrecciano culture diverse, in particolare quella slovena e italiana.

Gli eventi storici epocali che si sono susseguiti in questo territorio nel secolo scorso non solo hanno tracciato la storia mondiale, ma hanno lasciato una profonda impronta anche nella popolazione locale.

La convivenza, la cooperazione e la comprensione/tolleranza sono i valori alla base della formazione sostenibile di futuri cittadini attivi.

Capitolo 1.1: CENNI STORICI

Da sempre l'organizzazione scolastica rientra tra le attività fondamentali della minoranza slovena. Sul territorio dell'attuale provincia di Gorizia la comunità etnica slovena iniziò a creare un efficace sistema d'istruzione già in una fase relativamente precoce. Sviluppatisi su solide basi dell'istruzione elementare, contando su un vasto entroterra d'identità nazionale e su una classe borghese molto dinamica, Gorizia divenne prima della Grande guerra un centro d'istruzione sloveno molto importante. Le lezioni si svolgevano anche nelle scuole private, che continuarono a crescere con successo fino alla prima guerra mondiale.

Durante il periodo del fascismo la riforma Gentile minò profondamente il sistema di formazione sloveno e in seguito distrusse la sua rete scolastica. Finita la seconda guerra mondiale ebbe inizio un modesto ma completo sistema d'istruzione in lingua slovena. L'autorità italiana del dopoguerra aveva concesso l'attività delle scuole, divenute legali nell'ottobre 1945 sotto il governo delle forze alleate. Le disposizioni rimasero in vigore fino al 1950. Durante l'anno scolastico 1946/47 nel goriziano venivano svolte lezioni con lingua d'insegnamento slovena in sedici scuole primarie, frequentate da 1512 alunni. Erano allora attivi nella città anche tre asili nido, una scuola professionale e i primi anni del ginnasio nonché il liceo classico e l'istituto magistrale. Soltanto nel 1961 il Parlamento italiano approvò la legge che riconosceva ufficialmente l'istruzione in lingua slovena. La riforma della scuola secondaria inferiore del 1962 creò una sola scuola secondaria e così anche la scuola professionale slovena e i primi anni del ginnasio confluirono in un'unica scuola media (1963).

Capitolo 1.2: MISSIONE, VALORI E VISIONE

Missione e valori

L'Istituto comprensivo (d'ora in poi I.C.) con lingua d'insegnamento slovena di Gorizia persegue tutti gli obiettivi previsti dalle Indicazioni Nazionali per la continuità educativa fra i diversi ordini scolastici e procede parallelamente al processo e ai traguardi formativi, culturali e professionali previsti dal profilo dello studente al termine del primo ciclo di istruzione.

Nell'attività quotidiana, in accordo con i principi fondamentali dell'educazione e della formazione, l'I.C. persegue le seguenti finalità:

- le nuove conoscenze come strumenti per l'inserimento nel mondo adulto e con cui poter attivamente partecipare alla costruzione della cittadinanza europea attraverso i principi di cooperazione, incontro, accettazione, confronto di idee tra individui diversi;
- la formazione come processo permanente e di vita, dove le conoscenze personali si incontrano e si completano con l'istruzione scolastica formale;

- la formazione intesa anche come processo che permette di capire il passaggio dal diritto all'istruzione al concetto di diritto al lavoro.

Visione della scuola

dalla scuola decolliamo nel mondo

La nostra scuola vuole uno strumento per la crescita personale duratura e per la formazione di cittadini attivi, consapevoli dei propri diritti e delle opportunità offerte dal territorio bilingue. Una scuola di tutti e per tutti che, a prescindere dalle possibili differenze sociali, economiche, nazionali, religiose o di salute, sviluppa e valorizza le potenzialità individuali di ogni persona.

Capitolo 1.3: COS'È IL POF TRIENNALE?

Il Piano Triennale dell'Offerta Formativa dell'istituto comprensivo con lingua d'insegnamento slovena di Gorizia è un documento fondamentale, nel quale vengono illustrati la struttura organizzativa, le finalità e i metodi con i quali la scuola nei tre anni scolastici successivi (2025-2028) intende perseguire gli obiettivi formativi proposti, potenziare l'attività educativo-formativa di base, migliorare i punti di debolezza e curare la formazione del personale. Il piano educativo-formativo triennale costituisce anche il punto di partenza operativo che i partecipanti mediante il processo educativo-formativo triennale sono chiamati a realizzare, verificare, integrare e potenziare in riferimento alle indicazioni fornite dal Dirigente.

Il presente documento è stato redatto sulla base delle direttive del Dirigente, delle caratteristiche e degli obiettivi previsti per ciascun grado scolastico e definiti nel **Profilo educativo, culturale e professionale dell'alunno** al termine dell'obbligo d'istruzione, delle competenze del personale scolastico, dell'ambiente nel quale opera l'istituto e delle risorse finanziarie a disposizione dello stesso.

L'offerta triennale tiene conto dell'esperienza maturata negli anni scolastici precedenti e dei bisogni degli alunni, delle loro famiglie e del contesto. Il documento è stato elaborato dal Collegio dei Docenti nelle sedute di programmazione dell'attività didattica all'inizio dell'anno scolastico ed è stato completato durante la riunione plenaria in data 18/12/2024. In seguito è stato approvato dal Consiglio d'Istituto. Il Piano dell'Offerta Formativa sarà realizzato nel triennio 2025-2028.

I riferimenti normativi alla base della stesura del PTOF sono:

- L. 59/1997 sull'autonomia scolastica;
- D.P.R. 275/1999 che regola l'autonomia scolastica;
- D. Lgs. 165/2001 e s.m.i.;
- D. Lgs. 89/2009;
- L. 107/2015.
- D. Interm. 129/2018;

Il Piano Triennale dell'Offerta Formativa (P.T.O.F.) è il documento con cui ogni scuola comunica e rende comprensibili anche ai genitori e al territorio la progettazione educativa e didattica e le ragioni pedagogiche che la sostengono.

Il Piano è elaborato, revisionato, aggiornato ed approvato dal Collegio dei Docenti e dal Consiglio di Istituto. Il P.T.O.F. è uno strumento comunicativo in continua trasformazione.

La sezione introduttiva analizza il contesto socio-culturale e le caratteristiche principali dell'Istituto dal punto di vista culturale, educativo e pedagogico.

La sezione centrale riassume l'attività didattica e i progetti che ogni anno sono attivati nelle singole sedi, a partire dalle risorse e dalle necessità degli utenti.

La prima parte ha validità triennale, mentre la seconda si modifica più velocemente, seguendo l'andamento del Programma Annuale.

Il P.T.O.F. è dunque un documento *dinamico*, la cui funzione è quella di registrare la vitalità della scuola, orientarne i cambiamenti nel tempo e offrire dei punti di incontro tra il territorio e le famiglie.

Capitolo 1.4: PRINCIPI DELL'ISTITUTO COMPRENSIVO

L'Istituto Comprensivo con lingua d'insegnamento slovena di Gorizia sostiene il curriculum verticale e persegue gli obiettivi definiti dalle nuove Indicazioni Nazionali che concorrono alla formazione del profilo educativo, culturale e professionale previsto per l'alunno alla fine del primo ciclo d'istruzione.

L'Istituto sviluppa il suo processo formativo tenendo conto dell'aspetto culturale, psicologico, scientifico, sociale ed etico. Questi valori si concretano nella formazione integrale ed equilibrata della personalità dei ragazzi sviluppando, in modo armonico, l'aspetto cognitivo e l'aspetto affettivo.

Le scuole dell'infanzia e primarie e l'istituto di istruzione secondaria di I grado con lingua d'insegnamento slovena sono stati istituiti in Italia allo scopo di **garantire agli alunni appartenenti alla comunità etnica slovena presente sul nostro territorio l'istruzione e l'educazione nella lingua materna**.

La scuola slovena in Italia pone una particolare attenzione alla trasmissione della cultura, dei valori e delle tradizioni slovene, fornisce la piena conoscenza della lingua e della cultura italiana e tiene conto delle peculiarità dei bambini provenienti da altri contesti culturali.

Frequentano la scuola slovena i bambini provenienti da famiglie slovene, da quelle linguisticamente miste, italiane e friulane e i bambini provenienti da altre realtà etniche/religiose, sempre più numerose sul nostro territorio visto il continuo flusso migratorio.

Questa realtà, così composita e complessa, aiuta l'insegnante a sviluppare nei bambini il senso della tolleranza e dell'accettazione della diversità. Sono così potenziati i valori indispensabili per una pacifica e proficua convivenza civile tra i popoli dell'UE e più in generale con tutti i popoli del mondo.

Al fine di garantire ad ogni alunno un'adeguata formazione e istruzione s'intende sviluppare le attività educative partendo da due macroaree:

- sviluppo delle capacità cognitive (area linguistica, antropologica, e scientifica);
- sviluppo delle capacità espressive (educazione all'immagine/artistica, musicale e sviluppo motorio).

Le discipline curriculari saranno approfondite e ampliate nei laboratori con l'attuazione di vari progetti.

Capitolo 1.5: CARATTERISTICHE DEL TERRITORIO E CONTESTO SOCIO-CULTURALE

L'I.C. con lingua d'insegnamento slovena di Gorizia comprende **sei plessi di scuola dell'infanzia, cinque scuole primarie e una scuola secondaria di I grado** che operano a Gorizia e nei paesi vicini situati tra il Collio e il Carso. Il suo programma educativo-formativo è rivolto ai bambini e agli alunni del bacino d'utenza che copre le seguenti frazioni, paesi e città: Gorizia, Sant'Andrea, Piedimonte, Piuma, San Mauro, Oslavia, S. Floriano del Collio, Giasbana, Plessiva, Zegla, Cormons, Lucinico, Mossa, Capriva del Friuli, Brazzano, S. Lorenzo Isontino, Farra, Gradisca d'Isonzo, Savogna d'Isonzo, San Michele del Carso e Nova Gorica.

Tra le peculiarità del territorio in cui opera l'I.C. con lingua d'insegnamento slovena di Gorizia vi sono:

- la presenza di diverse comunità storiche, culturali e linguistiche;
- una moltitudine e varietà di istituzioni, organizzazioni ed associazioni, dove si incontrano, operano e crescono i membri della minoranza slovena del goriziano;
- l'opportunità di frequenti ed efficaci contatti e scambi con la vicina Repubblica di Slovenia;

- la presenza di importanti enti culturali, economici e di ricerca in contatto con l'ambiente dell'Europa centrale e dell'est e con il territorio balcanico;
- una ridotta opportunità di impiego nel settore industriale, un settore terziario discretamente sviluppato e in continua riorganizzazione;
- una scelta molto ampia del percorso universitario, dovuta alla vicinanza di due atenei del F.V.G. con alcune sedi anche a Gorizia e alla prossimità delle università slovene, che offrono importanti agevolazioni per intraprendere gli studi universitari presso le istituzioni della Repubblica di Slovenia;
- la possibilità di diversi corsi di formazione professionale post-diploma, sia presso enti sloveni che presso quelli italiani.

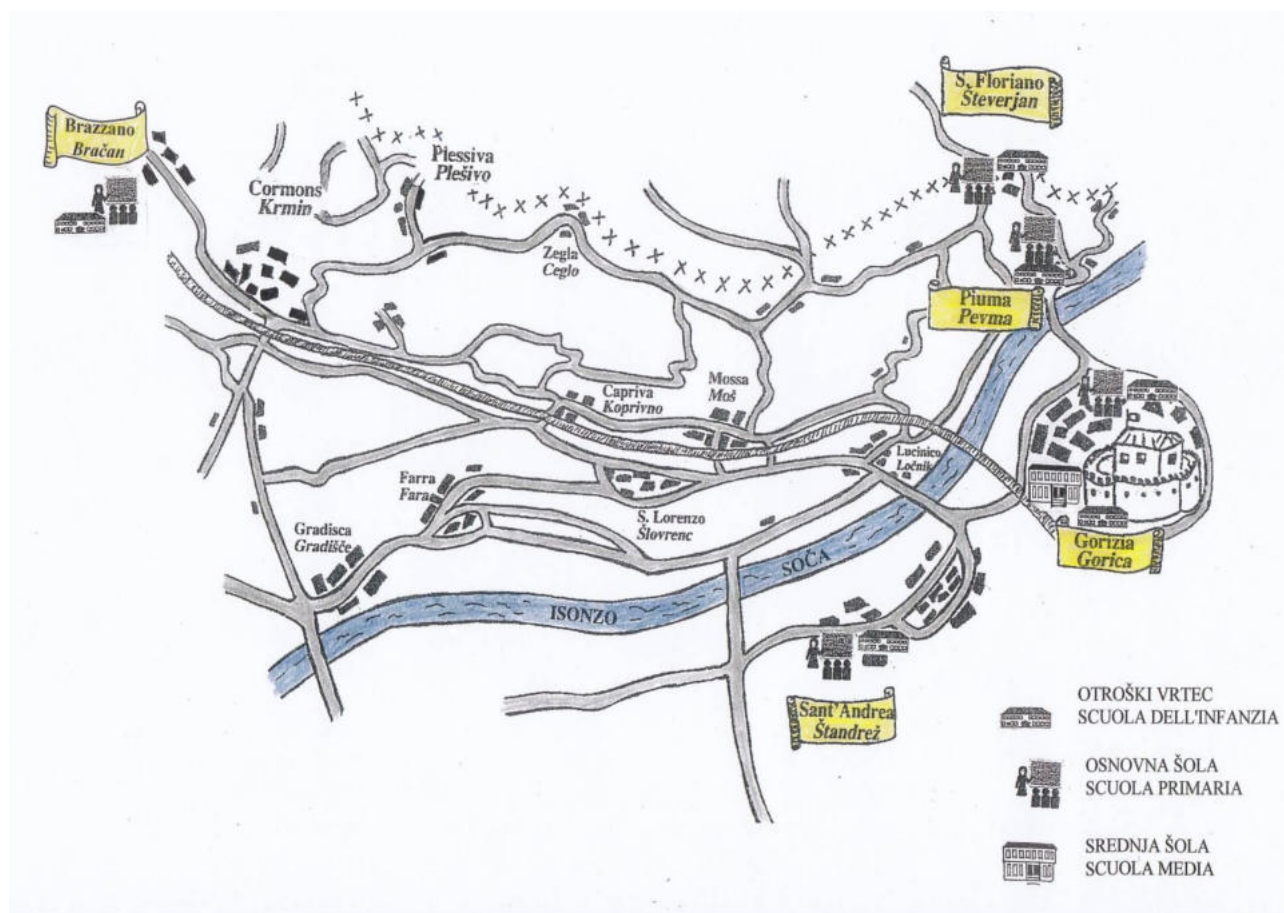

Capitolo 1.6: PRINCIPALI INFORMAZIONI SULLA SCUOLA

COME CONTATTARE LA SCUOLA

La segreteria scolastica è situata in via dei Grabizio, 38 - 34170 Gorizia.

Gli utenti possono mettersi in contatto con la segreteria scolastica via telefono o tramite posta elettronica.

TELEFONO - SEGRETERIA	+39 0481/531824
E-MAIL	goic81200c@istruzione.it seg.taj.go@gmail.com
PEC	goic81200c@pec.istruzione.it
SITO INTERNET	https://www.icgorizia.net
P. IVA	80005940319
ORARI DI APERTURA AL PUBBLICO DELLA SEGRETERIA	da lunedì a venerdì: dalle 11.00 alle 13.30
	il mercoledì: dalle 15.00 alle 17.00

LA DIRIGENTE SCOLASTICA

La Dirigente riceve previo appuntamento.

SITO INTERNET

www.icgorizia.net è l'indirizzo della nostra pagina internet. Come previsto dalla L.33/2013 sul sito sono pubblicate tutte le principali informazioni sulla scuola.

RAPPORTO SCUOLA - GENITORI

Nella scuola dell'infanzia e primaria l'inserimento e i primi incontri con i genitori iniziano già con il mese di settembre. La scuola provvede affinché le famiglie siano informate per tempo sulle attività programmate.

In ottobre si tengono le elezioni dei rappresentanti dei genitori nei consigli di intersezione, di interclasse e di classe per l'anno scolastico in corso. Questo è di norma il primo incontro tra le famiglie e l'istituzione scolastica, che fornisce loro tutte le informazioni circa l'organizzazione dell'anno scolastico e le attività programmate. I rappresentanti eletti negli organi collegiali costituiscono l'elemento di mediazione tra la scuola e le famiglie degli alunni, le loro aspettative, proposte e suggerimenti. Per gli altri genitori, invece, il contatto con la scuola avviene principalmente durante i ricevimenti collettivi e i colloqui individuali.

Registro elettronico

Ai genitori vengono fornite username e password, con le quali possono accedere al registro elettronico, uno strumento in grado di offrire una comunicazione più diretta tra la scuola e la famiglia. Accedendovi, infatti, possono costantemente monitorare il progresso dei propri figli.

Colloqui individuali e ricevimenti collettivi

Nelle scuole dell'infanzia, primaria e nella secondaria di I grado sono previsti tre ricevimenti collettivi, uno per trimestre, in modo da permettere ai docenti di tenere adeguatamente informati i genitori sul profitto degli alunni.

Gli educatori e i maestri sono disponibili anche per ulteriori colloqui individuali, da concordare per iscritto con un congruo anticipo.

Gli insegnanti della scuola secondaria, invece, ricevono un'ora a settimana secondo un calendario settimanale prestabilito. I genitori devono prenotarsi in anticipo attraverso l'apposita opzione presente sul registro elettronico.

Altre forme di comunicazione tra scuola e famiglia

La comunicazione tra le parti avviene anche in forma scritta con circolari, avvisi e annotazioni sulla bacheca del registro elettronico o tramite posta elettronica.

Dall'anno scolastico 2008/2009 è attivo anche un comitato dei genitori delle scuole primarie che partecipa al processo educativo-formativo come interlocutore e come promotore.

CONTATTI TRA DOCENTI

Per ogni scuola dell'infanzia, primaria e secondaria viene nominato un collaboratore del dirigente scolastico, il cui nominativo è pubblicato nella bacheca della rispettiva sede scolastica e con il quale è possibile mettersi in contatto.

La scuola secondaria di I grado nomina per ogni classe anche un coordinatore. Il coordinatore di classe ha un ruolo importante all'interno del processo di educazione e formazione, in quanto offre aiuto, consigli e informazioni non solo agli alunni ma anche alle famiglie e agli altri docenti. Inoltre, cura i contatti con i genitori e/o tutori (varie cooperative e servizi doposcuola), in particolare nel caso di alunni con bisogni educativi specifici. Infine, è anche responsabile di tutte le attività aggiuntive della classe, delle quali svolge sia la parte organizzativa che amministrativa.

PARTE II: PRESENTAZIONE DELL'ISTITUTO COMPRENSIVO

Capitolo 2.1: SCUOLE DELL'INFANZIA

PRIMI PASSI NEL MONDO

Nelle nostre scuole dell'infanzia tutte le attività, temi ed eventi nascono dal bisogno dei bambini di soddisfare quattro necessità fondamentali dell'uomo e cioè il senso di appartenenza, la capacità, la libertà e il divertimento (W. Glasser, 1998). I primi approcci alle discipline artistiche come la musica, la danza, l'arte figurativa, le marionette e il teatro permettono al bambino di sentirsi accolto e al sicuro (amore), di crescere personalmente e sviluppare la creatività (capacità), di diventare autonomo e indipendente (libertà), di ridere, divertirsi, sentirsi a proprio agio e sviluppare un senso estetico (divertimento). Le maestre accettano e promuovono lo stile di apprendimento proprio del bambino se questo attiva in egual misura il corpo e il cervello (**metodo di apprendimento olistico**). Tale metodo agisce in tutti i campi di sviluppo del bambino: in quello socio-affettivo, cognitivo e psicomotorio, ma risulta particolarmente efficace **nell'apprendimento della lingua**. L'obiettivo principale delle nostre scuole dell'infanzia è quello di garantire a tutti i bambini le migliori condizioni per lo sviluppo delle abilità linguistiche e per l'apprendimento dello sloveno, anche come seconda lingua o come lingua straniera.

I bambini sono sempre attivamente inseriti nel processo di apprendimento, in quanto la stessa pianificazione del processo educativo-formativo parte dai loro desideri, bisogni, conoscenze, idee e stadi di sviluppo. Ciò è garantito da una **partecipazione attiva nel processo di formazione**, basato su un maggior coinvolgimento dei bambini in fase di pianificazione, che comporta anche una maggiore responsabilità verso i risultati. I bambini sono chiamati ad autovalutare il proprio lavoro ed il loro progresso e le loro conoscenze sono ben visibili all'interno delle singole scuole, dove sono esposte anche le loro osservazioni.

Nella scuola dell'infanzia si organizzano anche delle attività rivolte allo **sviluppo sostenibile**, attraverso le quali i bambini acquisiscono delle conoscenze e delle abitudini che favoriscono un rapporto rispettoso e responsabile verso se stessi, la propria salute e verso gli altri e l'ambiente.

In generale, gli ambienti delle nostre scuole sono organizzati seguendo la metodologia **Passo dopo Passo** e integrati con alcuni elementi dell'approccio **Reggio Emilia**. Le aule si compongono di diverse zone, alcune riservate al gioco, mentre altre sono destinate ad attività specifiche per l'apprendimento. Tali aree consentono al bambino di operare delle scelte, di prendere delle decisioni e di assumersi delle responsabilità e al contempo favoriscono l'individualizzazione, la collaborazione in piccoli gruppi, la mediazione, lo sviluppo del giudizio e dei propri interessi. Le zone sono attrezzate con strumenti alternativi e di qualità che stimolano un primo approccio alla matematica, alla ricerca scientifica, alla creatività etc. Ogni strumento è accompagnato da una scritta e da un'immagine per incentivare un'alfabetizzazione anticipata. Una particolare attenzione è rivolta allo sviluppo di strategie di lettura e di studio in età prescolastica. Alla base di tutte le attività vi sono il celebre motto montessoriano «Aiutami a fare da solo» che promuove una crescente autonomia del bambino – e gli esercizi del **metodo NTC** ideato dal dott. Ranko Rajović, secondo il quale i bambini devono essere quanto più attivi e dinamici per poter creare un maggior numero di connessioni neurali, fondamentali per lo studio successivo. Le maestre esortano i bambini a parlare delle proprie emozioni, sentimenti e idee e li aiutano a risolvere in modo adeguato le situazioni conflittuali, a sostenersi reciprocamente, a collaborare insieme e a tessere delle relazioni interpersonali genuine. Il rapporto tra i bambini è senza dubbio positivo e basato sull'apprendimento tra pari. Infine, grazie alla routine giornaliera e agli ambienti ben organizzati, i bambini possono muoversi in modo autonomo e responsabile in un ambiente sicuro, possono divertirsi giocando, sono in grado di imparare e di progredire mentalmente.

Sempre più scuole dell'infanzia si dedicano alla realizzazione di **orti didattici**. I bambini in queste attività acquisiscono le prime conoscenze scientifiche. L'esperienza didattica dell'orto è uno strumento di

educazione alla sostenibilità ambientale, promuove un atteggiamento positivo nei confronti di una sana alimentazione ed è interconnessa anche con altri ambiti di sviluppo, quali la conoscenza della natura, il movimento, il linguaggio e l'ambito socio-relazionale. Alcune scuole stanno introducendo gradualmente **la pedagogia del bosco**. In questo approccio i bambini sviluppano le loro competenze, anche di ordine scientifico, e apprendono attraverso l'esperienza diretta, divertendosi. Nel bosco e nella natura in generale i bambini hanno modo di sperimentare l'osservazione diretta e la ricerca nell'interazione tra pari.

La collaborazione con i genitori è senza dubbio fondamentale per un'efficiente educazione del bambino ed è per questo che la scuola offre svariate opportunità di confronto: i colloqui, i saggi, i laboratori, le gite, i corsi di aggiornamento, le raccolte fondi, gli incontri e gli scambi etc.

Un altro punto importante è il **rapporto con il territorio** attraverso il contatto con le biblioteche, i teatri, le gallerie, i musei e altre associazioni, dove i bambini possono confrontarsi e crescere.

La scuola dell'infanzia sia quindi una seconda casa per tutti i bambini!

ORARI

L'attività didattica si svolge dal lunedì al venerdì con i seguenti orari:

SCUOLA DELL'INFANZIA	ORARIO	ENTRATA	1. USCITA	2. USCITA
Ringaraja	7.30 – 15.30	7.30 - 8.30	13.00 - 13.15	15.15 - 15.30
Sonček	7.30 – 15.30	7.30 - 8.30	13.00 - 13.30	15.00 - 15.30
Pikapolonica	7.30 – 15.30	7.30 - 8.30	13.15 - 13.30	15.15 - 15.30
Pika Nogavička	7.45 – 15.45	7.45 - 8.45	13.00 - 13.15	15.30 - 15.45
Kekec	7.30 – 16.00	7.30 - 8.30	13.00 - 13.30	15.00 - 16:00
Mavrica	7.40 - 15.40	7.40 - 8.30	13.00 - 13.15	15.15 - 15.40

Le famiglie sono tenute a rispettare l'orario di funzionamento delle scuole dell'infanzia (vedi Regolamento d'Istituto, art.3 – Rispetto dell'orario).

I genitori sono tenuti ad accompagnare i bambini fino all'ingresso dell'edificio scolastico, dove saranno accolti dalle educatrici e dal personale ausiliario. Al termine delle attività i bambini vengono riconsegnati esclusivamente ai genitori o alle persone maggiorenni da questi delegate – da questo momento in poi l'educatrice è sollevata da qualsiasi responsabilità nei confronti del bambino. Gli alunni della scuola dell'infanzia Mavrica, che si avvalgono del servizio di scuolabus, vengono invece affidati all'addetto municipale, che li conduce sul mezzo e cui sono demandati l'accompagnamento, la vigilanza e la sicurezza dei bambini.



La scuola dell'infanzia **Ringaraja** è situata nella parte nord della città. Nella scuola operano tre sezioni, nelle quali sono in servizio complessivamente nove insegnanti e due collaboratori scolastici. La scuola è circondata da un ampio giardino alberato e attrezzato, dove si trova anche un orto di erbe aromatiche. All'interno si trovano un ampio salone/spazio gioco, la mensa e le tre sezioni. Gli spazi interni sono organizzati per centri d'interesse, attrezzati anche con materiali naturali. La scuola dispone di una moderna dotazione tecnologica. Nelle vicinanze si trovano la scuola primaria "O. Župančič" e il nido comunale di lingua slovena Tika-taka, con i quali la scuola dell'infanzia collabora.



La scuola dell'infanzia **Sonček** è situata nella zona sud della città, nel rione di Sant'Anna. L'edificio, condiviso con il nido comunale, confina con un parco e ha inoltre a disposizione un proprio giardino attrezzato con giochi da esterno. Qui è allestito anche un piccolo orto. Nella scuola dell'infanzia operano due sezioni con quattro insegnanti e due collaboratori scolastici. I due spazi dedicati alle attività didattico educative sono organizzati in centri di interesse e sono adeguatamente attrezzati. Nella scuola c'è un ampio spazio polifunzionale, dove si trova anche la mensa. Il plesso dispone di una moderna dotazione tecnologica.



La scuola dell'infanzia **Pika Nogavička** è situata a Sant'Andrea, nella periferia sud di Gorizia, accanto la scuola primaria F. Erjavec con la quale collabora per garantire una continuità didattica. L'edificio della scuola si trova tra la periferia cittadina e l'ambiente naturale il che consente un facile accesso ad entrambi i contesti. La scuola dell'infanzia dispone di due ampi giardini erbosi attrezzati con giochi da esterno e arricchiti dalla presenza di aiuole, di alberi e da un orto dedicato alla coltura di piante aromatiche e verdure. L'edificio al suo interno dispone di uno spazio gioco, due spazi sezione e la mensa. La scuola dispone di moderni strumenti tecnologici. Il personale in servizio è

composto complessivamente da quattro insegnanti e due collaboratrici scolastiche.

Con l'anno scolastico 2021/22, la scuola dell'infanzia arricchisce la propria offerta educativa e didattica con la **Sezione Primavera** che accoglie i bambini dell'età di due anni. All'interno di un gruppo omogeneo possono essere inseriti fino a 10 bambini. Nei locali appositamente decorati la Sezione Primavera ha una sala giochi, un'aula e una camera da riposo dove i bambini possono dormire dopo il pranzo. Con la Scuola dell'Infanzia Pika Nogavička condividono la mensa, una sala giochi più grande e l'ampio cortile esterno. Nella Sezione Primavera sono operative due insegnanti e una collaboratrice scolastica.



La scuola dell'infanzia **Pikapolonica** si trova nella frazione di Piuma, sulla sponda destra del fiume Isonzo, in prossimità della città di Gorizia. La scuola è circondata dal verde, in quanto confina con il Bosco di Piuma, dove ogni anno i bambini allestiscono uno spazio gioco, nel quale si svolgono numerose attività. L'ampio giardino alberato, che circonda la scuola, è attrezzato con giochi da esterno, aiuole e orti rialzati. Gli spazi interni sono organizzati per centri di interesse e ben attrezzati per le attività educative e il gioco. La scuola dispone di una moderna dotazione tecnologica. Il

personale in servizio nella scuola è composto da due insegnanti e due collaboratori scolastici. Nelle vicinanze si trova la scuola primaria "J. Abram", con la quale c'è un'attiva collaborazione, così come con le realtà culturali locali.



La scuola dell'infanzia **Kekec** è situata alla sommità del colle di San Floriano, nell'omonimo paese e gode di una spettacolare veduta panoramica sul Collio goriziano e sulla pianura friulana fino al mare. L'edificio, che è stato oggetto di un'importante ristrutturazione a livello energetico, è dotato di una moderna attrezzatura tecnologica e offre uno spazio sezione, un salone per il gioco e la mensa. I pasti vengono preparati all'interno della scuola, che dispone di una propria cucina.

Nella scuola dell'infanzia, dove sono in servizio due insegnanti e tre collaboratori scolastici, i bambini hanno a disposizione un giardino attrezzato con diversi giochi da esterno e una

recentissima casetta di legno. La scuola dell'infanzia Kekec collabora attivamente con la scuola primaria locale "A. Gradnik". L'Amministrazione comunale mette a disposizione il servizio di trasporto con lo scuolabus per effettuare uscite sul territorio.

La scuola dell'infanzia Kekec accoglie anche bambini anticipatori di due anni di età.



La scuola dell'infanzia **Mavrica** si trova a Brazzano, una frazione del comune di Cormons ai piedi del Collio. L'edificio è circondato da un giardino ombreggiato attrezzato con giochi da esterno. Nello stesso giardino si trova anche la scuola primaria "L. Zorzut", con la quale la scuola dell'infanzia condivide la mensa e occasionalmente anche la palestra. L'Amministrazione Comunale mette a disposizione il servizio di trasporto con lo scuolabus per l'effettuazione di uscite. Gli spazi interni offrono due sezioni, organizzate in centri di interesse e un ampio corridoio. La scuola ha una moderna dotazione tecnologica. Il personale scolastico è

composto da quattro insegnanti e due collaboratori scolastici.

ANTICIPI DI AMMISSIONE ALLA SCUOLA DELL'INFANZIA

La normativa attuale prevede che possono essere iscritti alla scuola dell'infanzia le bambine e i bambini che hanno compiuto o compiono, entro l'anno di riferimento, il terzo anno di età e che possono altresì richiedere l'iscrizione alla scuola dell'infanzia le famiglie le cui bambine e i cui bambini compiono tre anni di età dopo il 31 dicembre e, comunque, entro il 30 aprile dell'anno di riferimento. Per questi ultimi, l'ammissione alla frequenza, sentiti i competenti organi collegiali, può essere disposta alle seguenti condizioni:

- disponibilità dei posti;
- accertamento dell'avvenuto esaurimento di eventuali liste di attesa;
- disponibilità di locali e dotazioni idonei sotto il profilo dell'agibilità e della funzionalità e tali da rispondere alle specifiche esigenze dei bambini di età inferiore a tre anni.

Il collegio dei docenti è del parere che gli inserimenti anticipati vadano attuati con la massima cautela e prudenza. Per questo motivo sono stati confermati i criteri per l'inserimento dei bambini anticipatori di seguito elencati:

- le scuole dell'infanzia devono essere dotate di spazi adeguati e sufficientemente grandi;
- le scuole dell'infanzia devono essere attrezzate e possedere giochi adatti all'attività didattica con i bambini anticipatori:

- nel caso in cui i criteri sopra citati siano soddisfatti e ci siano posti disponibili, saranno ammessi alla scuola dell'infanzia solamente i bambini che compiono i tre anni di età entro il 28/02/2026, che inizieranno a frequentare dal primo giorno dopo le vacanze di Natale;
- in ogni caso, i bambini che compiono i tre anni di età entro il 31/12/2025 e che per varie ragioni non sono stati iscritti entro i termini stabiliti hanno priorità di ammissione.
- Fanno eccezione la scuola dell'infanzia Kekec di San Floriano del Collio e la scuola dell'infanzia Pika Nogavička di Sant'Andrea, che accetteranno i bambini, che compieranno i tre anni di età entro il 30/04/2026. La scuola dell'infanzia Kekec di San Floriano del Collio potrà accogliere al massimo 8 bambini che compieranno il terzo anno di età entro il 30/04/2026, mentre la scuola dell'infanzia Pika Nogavička di Sant'Andrea potrà accogliere ad un massimo di 12 bambini. I bambini potranno essere inseriti nella scuola fin dall'inizio dell'attività didattica nel mese di settembre e resteranno nella scuola dell'infanzia Kekec e Pika Nogavička fino al termine dell'anno scolastico.

In casi eccezionali e opportunamente motivati anche nelle altre scuole dell'infanzia potranno essere ammessi bambini che compiono il terzo anno di età entro il 30/04/2026. L'ammissione avviene esclusivamente previa valutazione del dirigente scolastico e del personale scolastico della singola scuola. Questi bambini saranno ammessi alla scuola dell'infanzia il primo giorno dopo le vacanze di Natale.

CONDIZIONI PER L'ACCETTAZIONE DELLE ISCRIZIONI ALLE SCUOLE DELL'INFANZIA

Dato che la scuola dell'infanzia non rientra nel percorso di formazione obbligatoria, sono stati definiti dei criteri per l'assegnazione dei posti disponibili.

Tenuto conto della specificità della scuola con lingua d'insegnamento slovena, ai sensi degli artt. 1 e 2 della L. 1012/1961, per l'accettazione delle iscrizioni dei bambini alla scuola dell'infanzia si terrà conto della seguente graduatoria di precedenza:

A – Secondo l'appartenenza linguistico-culturale:

1. i bambini provenienti da famiglie in cui si parla lo sloveno, di cittadinanza europea e residenti nel territorio delle scuole con lingua d'insegnamento slovena;
2. i bambini provenienti da famiglie in cui si parla *anche* lo sloveno, di cittadinanza europea e residenti nel territorio delle scuole con lingua d'insegnamento slovena;
3. i bambini i cui fratelli e/o sorelle sono già inseriti nel sistema della scuola con lingua d'insegnamento slovena;
4. i bambini provenienti da famiglie di origine slovena (si terranno in considerazione esclusivamente i nonni e le nonne) e che non conoscono la lingua slovena in modo attivo, di cittadinanza italiana e residenti nel territorio delle scuole con lingua d'insegnamento slovena;
5. i bambini che hanno frequentato l'asilo nido sloveno;
6. i bambini provenienti da un ambito multiculturale più allargato, in ordine di età.

Alle condizioni sopra indicate si darà la precedenza a coloro che abitano sul territorio di ogni singola scuola dell'infanzia. In via del tutto eccezionale saranno presi in considerazione i genitori con particolari esigenze lavorative.

B – Secondo il seguente ordine prioritario di anzianità:

- in ordine di età decrescente: prima i bambini di cinque anni, poi quelli di quattro anni e infine quelli di tre anni. In caso di parità di requisiti si terrà conto dell'anno, del mese e del giorno di nascita del bambino.

I bambini anticipatori saranno accettati secondo le disposizioni ministeriali.

Durante l'anno scolastico i trasferimenti da qualsiasi altra scuola dell'infanzia sono accettati previa valutazione del Dirigente Scolastico e del corpo docente di ogni singola scuola ad eccezione di quelli delle famiglie che si sono trasferite per motivi umanitari o di salute (farà fede il certificato di residenza temporanea o fissa) e dei bambini adottati che hanno raggiunto la famiglia di adozione durante l'anno scolastico.

Le domande d'iscrizione per il nuovo anno scolastico pervenute oltre i termini previsti sono accolte dalla Dirigenza solo fino al 31 agosto di ogni anno.

Per garantire ai bambini che frequentano le scuole dell'infanzia dell'Istituto comprensivo il miglior processo possibile di sviluppo e di educazione, chiediamo alle famiglie di indicare, al momento della compilazione del modulo di iscrizione, se il bambino è stato seguito in una struttura sanitaria pubblica o privata (a causa di esigenze speciali legate a caratteristiche fisiche, cognitive, linguistiche o comportamentali) in Italia o in un altro paese.

CRITERI PER L'ASSEGNAZIONE DEI BAMBINI ALLE SEZIONI NELLA SCUOLA DELL'INFANZIA

I criteri per la formazione delle sezioni nella scuola dell'infanzia sono i seguenti:

1. equivalente ripartizione per sesso;
2. costituzione di sezioni omogenee in base alle fasce di età dei bambini;
3. equivalente ripartizione di bambini con difficoltà o provenienti da situazioni di disagio sociale;
4. equivalente ripartizione tra bambini provenienti da famiglie di madrelingua slovena e italiana;
5. equivalente ripartizione di bambini stranieri;
6. inserimento di gemelli o fratelli/sorelle in diversa sezione, salvo il desiderio contrario dei genitori;
7. presenza di un solo bambino portatore di handicap per sezione.

SEZIONE PRIMAVERA - SCUOLA DELL'INFANZIA PIKA NOGAVIČKA

Informazioni generali

La Sezione Primavera è stata creata in base della legge n. 296 del 27 dicembre 2006, decreto n. 1 c.630, che prevede il potenziamento dell'offerta formativa per i bambini dai 24 ai 36 mesi. La Sezione Primavera desidera offrire servizi educativi di qualità e un supporto aggiuntivo alle famiglie che non possono permettersi asili nido privati. Tra i principi e gli obiettivi del sistema integrato "Zero-sei" sono esplicitamente indicati i seguenti obiettivi: riduzione dello svantaggio culturale e sociale e integrazione di tutti i bambini. La Sezione Primavera offre ai bambini un piano didattico ed educativo personalizzato, l'inclusione in un piccolo gruppo, un ambiente attrezzato secondo le loro esigenze e necessità di indipendenza.

La Sezione Primavera è parte integrante dell'IC con lingua d'insegnamento slovena di Gorizia. La struttura si trova a Sant' Andrea in via S. Michele n° 147 e fa parte della scuola dell'infanzia Pika Nogavička. In prossimità della scuola dell'infanzia si trova la scuola primaria "Fran Erjavec".

Struttura e ambienti

La Sezione Primavera si trova all'interno dei locali dell'asilo Pika Nogavička. Dispone di un proprio ingresso e di aule attrezzate tenendo conto delle esigenze dei bambini che sotto il controllo delle insegnanti, possono muoversi negli spazi adibiti alle diverse attività in modo sicuro e autonomo.

Obiettivi educativi della sezione primavera

Lo staff didattico sostiene e incoraggia il potenziale di sviluppo di ogni bambino nel rispetto del suo "essere" unico. Il ruolo principale dell'insegnante è quello di supportare e offrire al bambino molte esperienze nuove ed interessanti. Il gioco è una parte essenziale del processo di apprendimento e consente al bambino di

crescere intellettualmente, mentalmente e fisicamente. I bambini crescono e si sviluppano in base alle proprie esperienze, bisogni, desideri e partecipazione attiva.

Vision della sezione

“Ogni bambino inserito nella sezione è diverso, ognuno porta con sé aspettative, esperienze, bisogni e desideri diversi, il che conferisce alla sezione una forza e un fascino speciali. Le attività, l'ambiente di apprendimento e l'atmosfera sono adattati alle caratteristiche evolutive e alle capacità di ogni individuo, per svilupparne al massime le competenze. Ci impegniamo a garantire ai genitori e ai bambini rispetto, sicurezza e accoglienza”.

Collaborazione con le famiglie

La collaborazione tra le insegnanti della Sezione Primavera e la famiglia è fondamentale per far sentire il bambino al sicuro e fargli vivere con maggior serenità il momento della separazione dai genitori. Il rispetto e la fiducia reciproci, il dialogo quotidiano e la corresponsabilità educativa, confermano l'importanza di lavorare insieme per il benessere dei bambini.

Continuità educativa con la scuola dell'infanzia

Durante l'anno scolastico, le insegnanti della Sezione Primavera collaborano regolarmente con le insegnanti della scuola dell'infanzia Pika Nogavička nella progettazione e realizzazione di varie attività ed incontri.

Orario

Nella Sezione Primavera sono operative due insegnanti e una collaboratrice scolastica.

La Sezione Primavera è aperta dal lunedì al venerdì, dalle 7.45 alle 15.45.

CRITERI PER L'ISCRIZIONE ALLA SEZIONE PRIMAVERA

- Dato che la Sezione Primavera non rientra nel percorso di formazione obbligatoria, sono stati definiti dei criteri per l'assegnazione dei posti disponibili.
- Tenuto conto della specificità della scuola con lingua d'insegnamento slovena, ai sensi degli artt. 1 e 2 della L. 1012/1961, per l'accettazione delle iscrizioni dei bambini alla Sezione Primavera si terrà conto della seguente graduatoria di precedenza:

A – Secondo l'appartenenza linguistico-culturale:

- i bambini provenienti da famiglie in cui si parla lo sloveno, di cittadinanza europea e residenti nell'ambito delle scuole con lingua d'insegnamento slovena;
- i bambini provenienti da famiglie in cui si parla *anche* lo sloveno, di cittadinanza europea e residenti nell'ambito delle scuole con lingua d'insegnamento slovena;
- i bambini i cui fratelli e/o sorelle sono già inseriti nel sistema della scuola con lingua d'insegnamento slovena;
- i bambini provenienti da famiglie di origine slovena (si terranno in considerazione esclusivamente i nonni e le nonne) e che non conoscono la lingua slovena in modo attivo, di cittadinanza europea e residenti nell'ambito delle scuole con lingua d'insegnamento slovena;
- i bambini che hanno frequentato l'asilo nido sloveno;
- i bambini provenienti da un ambito multiculturale più allargato, in ordine di età.

B – Secondo il seguente ordine prioritario di anzianità:

- in ordine di età decrescente.

Capitolo 2.2: SCUOLE PRIMARIE

ALLA SCOPERTA DEL MONDO

Le nostre scuole primarie si adoperano in tutti i modi e con ogni mezzo affinché l'azione educativa sia adeguata alle esigenze di ciascuno e riconoscono quale principio educativo della scuola la centralità dell'alunno e la promozione del pieno sviluppo dello stesso. La scuola primaria, pertanto, svolge lungo tutto il percorso il proprio ruolo educativo e di orientamento fornendo all'alunno le occasioni per capire se stesso, per prendere consapevolezza delle sue potenzialità e risorse, per progettare percorsi esperienziali e verificare gli esiti conseguiti in relazione alle attese.

L'obiettivo prioritario delle nostre scuole primarie è quello di formare i propri allievi, non solo garantendo traguardi adeguati allo sviluppo della loro età evolutiva, ma facendo sì che questi si traducano in apprendimenti coesi, coerenti e, al tempo stesso, aperti ai successivi sviluppi del loro percorso formativo.

Oltre al vasto ventaglio di opportunità formative offerte dall'articolata ricchezza del suo curriculum, la scuola primaria pone una particolare attenzione a quelle aree e discipline in cui le indagini internazionali e gli stessi esiti della prova nazionale INVALSI denunciano le sofferenze più marcate. Essendo queste aree decisive per lo sviluppo successivo degli apprendimenti, si vuole raggiungere:

- **Una valida preparazione in sloveno e in italiano:** fin dalla classe prima della scuola primaria incoraggiamo gli alunni a esprimersi fluentemente e con naturalezza sia in sloveno che in italiano. È importante che ogni alunno affermi il proprio diritto di espressione, di cittadinanza e di appartenenza alla comunità minoritaria, contribuendo al contempo attivamente alla creazione di una comunità inclusiva. La nostra scuola sensibilizza gli alunni alla diversità linguistica e di cittadinanza, promuovendo il rispetto e la valorizzazione della bellezza delle diverse culture, favorendo così una cittadinanza europea responsabile. Le culture nella nostra scuola si intrecciano, e gli alunni si sentono parte di un mondo comune, nel quale preservano le proprie radici, rispettando e riconoscendo al contempo quelle degli altri.
- **Una valida preparazione in matematica:** nel processo formativo le competenze matematiche rivestono un ruolo altrettanto importante quanto quelle linguistiche. Gli alunni iniziano ad acquisire le competenze matematiche di base già nella scuola dell'infanzia attraverso attività esperienziali. Vengono inoltre sviluppate durante i cinque anni della scuola primaria e consolidate e approfondite nel triennio successivo di istruzione.
- **Una valida preparazione in lingua inglese:** nella scuola primaria, gli alunni acquisiscono le basi della lingua inglese, che nel mondo globalizzato di oggi rappresenta una lingua fondamentale per la comunicazione internazionale.
- **Una valida preparazione nelle scienze naturali:** lo sviluppo delle competenze scientifiche, legate all'esplorazione dei fenomeni naturali e delle loro leggi, è altrettanto fondamentale nel primo periodo dell'istruzione, poiché contribuisce a una comprensione completa del mondo che ci circonda.

La Scuola Primaria **Oton Župančič** di via del Brolo è situata a nord della città. Nel 1982 è stata intitolata ad un noto poeta sloveno. La scuola è frequentata da bambini che abitano in questa parte della città, da bambini provenienti dalla Slovenia e dai paesi vicini. Gli alunni hanno la possibilità di usufruire del servizio di scuolabus comunale.

L'edificio è moderno ed è stato completamente ristrutturato nel 2011, dal 2021 è energeticamente indipendente. Le attività didattiche si svolgono su due livelli: al pianoterra si trovano quattro aule, un vasto ambiente per la mobilità fisica, il laboratorio artistico, un vano per la cottura dell'argilla e un'aula con un pianoforte per attività musicali; al piano superiore sono situate cinque aule, la biblioteca, l'aula informatica e la sala dei docenti. La scuola è dotata di attrezzature informatiche e multimediali. Il plesso è circondato da un ampio cortile e giardino, che è stato abbellito da parte dei genitori e dei bambini con piante ed arbusti. Nel cortile vi è anche un campo da pallacanestro.



La Scuola Primaria **Fran Erjavec** è frequentata da bambini di Sant'Andrea e da bambini provenienti da zone limitrofe, dalla Slovenia e da altri paesi esteri. Per l'alto numero degli alunni la scuola utilizza alcuni spazi nella struttura adiacente alla scuola. Nell'edificio principale ci sono quattro aule, un'aula speciale per l'informatica e la biblioteca. La scuola è dotata di attrezzature informatiche e multimediali. Davanti alla scuola c'è un ampio cortile con un campo da gioco, un giardino con delle erbe aromatiche, nonché un campo da pallacanestro messo a disposizione dalla parrocchia. La scuola collabora con le associazioni locali a diversi eventi culturali.

La Scuola Primaria **Josip Abram** si trova nella frazione di Piuma, alle pendici del Collio. È una tipica scuola di paese, frequentata da bambini provenienti da Piuma, Oslavia, San Mauro e non solo. Il giardino intorno alla scuola è accogliente, con a fianco un nuovo campo da gioco. La scuola è dotata di attrezzature informatiche e multimediali. Le classi non sono molto numerose, ciò consente agli insegnanti di seguire meglio i progressi degli alunni. La scuola collabora attivamente con le associazioni culturali del paese.





La Scuola Primaria **Alojz Gradnik** si trova nel comune di San Floriano del Collio (Števerjan). L'edificio, inaugurato e intitolato al poeta locale nel 1982, è stato ristrutturato nel 2013. Accoglie i bambini del paese, la maggior parte dei quali utilizza lo scuolabus comunale per raggiungerla.

L'edificio comprende tre aule, ognuna con accesso diretto a un terrazzo, una grande sala polifunzionale dotata di biblioteca, adeguata tecnologia informatica e strumenti musicali, un'aula di disegno, uno spogliatoio e una palestra. Ogni aula dispone di una lavagna o schermo interattivo e di connessione internet. Al piano superiore si trova la biblioteca comunale, che gli alunni frequentano regolarmente.

Dietro l'edificio scolastico si estende un cortile con un campo da basket.

La scuola è ben integrata nella realtà comunale e collabora attivamente da anni con la Scuola dell'Infanzia Kekec e con la comunità locale in diverse iniziative. Un valore aggiunto della Scuola Primaria di San Floriano è il gemellaggio con la Scuola Primaria Gradnik di Dobrovo e quella di Col, costituendo insieme le cosiddette Scuole Gradnik.

Nell'anno scolastico 2010/11 è stata assegnata alla Scuola Primaria **Ludvik Zorzut** la sede definitiva a Brazzano, nel territorio dove si incontrano la cultura slovena, italiana e friulana. Le attività didattiche della scuola primaria si svolgono a tempo pieno dalle 7.40 alle 15.40. La scuola è dotata di attrezzature informatiche e multimediali. La scuola dispone di una palestra e della sala pranzo, condivisa con le scuole dell'infanzia italiana e slovena. Dispone anche di alcuni computer e di una lavagna interattiva. Un ampio cortile con diversi giochi per bambini è a disposizione durante la ricreazione. La maggioranza degli alunni proviene da famiglie italiane e da matrimoni misti.



CRITERI PER L'ASSEGNAZIONE DEGLI ALUNNI ALLE CLASSI PRIME DELLA SCUOLA PRIMARIA

I criteri per l'assegnazione degli alunni alle prime classi delle scuole primarie sono i seguenti:

1. hanno precedenza i bambini domiciliati nel luogo dove si trova la scuola e/o i bambini che hanno frequentato la scuola materna nel luogo, dove è situata la scuola primaria per cui si richiede l'iscrizione;
2. i bambini i cui fratelli/sorelle sono già inseriti nella scuola primaria per cui si richiede l'iscrizione;
3. i bambini che hanno frequentato le altre scuole materne dell'I.C. con lingua d'insegnamento slovena di Gorizia;
4. i bambini che frequentano le scuole materne slovene in provincia di Gorizia;
5. i bambini che non erano inseriti nel sistema scolastico italiano.

Durante l'anno scolastico non si accettano alunni provenienti da qualsiasi altra scuola, ad eccezione di quelli delle famiglie che si sono trasferite per motivi umanitari o di salute (farà fede il certificato di residenza temporanea o fissa) e dei bambini adottati che hanno raggiunto la famiglia di adozione durante l'anno scolastico.

Per gli alunni provenienti dalle scuole Waldorf e Montessori o per gli alunni stranieri (provenienti da altri sistemi scolastici) è previsto il superamento di un test di ammissione. L'esame verterà sulle conoscenze e sulle competenze richieste all'accesso alla classe per cui si richiede l'inserimento.

Le domande d'iscrizione per il nuovo anno scolastico pervenute oltre i termini previsti sono accolte dalla Dirigenza solo fino al 31 agosto di ogni anno.

CRITERI PER L'ASSEGNAZIONE DEGLI ALUNNI ALLE CLASSI PRIME E ALLE SEZIONI NELLA SCUOLA PRIMARIA

Di norma, la formazione delle classi prime è legata al numero delle iscrizioni. Nel caso in cui le iscrizioni superino il numero previsto per la formazione di una classe, gli alunni verranno reindirizzati verso le scuole più vicine. Solo nell'eventualità in cui ciò non sia possibile, sarà istituita una classe parallela.

In questi casi, molto rari, i criteri per la formazione di gruppi classe e sezioni nella scuola primaria sono nell'ordine i seguenti:

1. equivalente ripartizione per sesso;
2. equivalente ripartizione tra alunni provenienti da famiglie di madrelingua slovena e italiana;
3. equivalente ripartizione tra alunni provenienti dalla stessa scuola dell'infanzia o dallo stesso comune; presenza di almeno due alunni per ciascun gruppo oppure tutti gli alunni dello stesso gruppo, se il gruppo è composto al massimo da tre membri.
4. i gruppi classe verranno formati dopo il colloquio con le insegnanti della scuola dell'infanzia e con l'eventuale equipe psicopedagogica al fine di garantire una classe eterogenea dal punto di vista delle capacità cognitive e relazionali;
5. gli alunni che presentano delle problematiche verranno assegnati proporzionalmente ai gruppi classe;
6. nelle sezioni dove opera lo stesso team di insegnanti, gli insegnanti stessi possono spostare gli alunni di sezione, tenendo conto dell'equilibrio e della funzionalità del gruppo classe. Del cambiamento dovranno essere precedentemente avvisati il dirigente scolastico ed i genitori;
7. l'inserimento di alunni nella seconda, terza, quarta e quinta classe, oppure l'inserimento di nuovi alunni durante l'anno scolastico viene approvato dal dirigente scolastico sentito il parere degli insegnanti;

Per gli alunni provenienti da altri gruppi classe o da altre scuole, verranno adottati i seguenti criteri:

- disponibilità di posti liberi nella scuola designata dai genitori per una nuova iscrizione o un cambiamento di scuola;
- inserimento dell'alunno nel gruppo classe più idoneo, dopo aver vagliato le problematiche preesistenti e tenuto conto dei pareri degli insegnanti coinvolti.

ORARIO SETTIMANALE DELLE SCUOLE PRIMARIE

L'orario settimanale nella scuola primaria è distribuito in 6 unità nella fascia oraria mattutina e 2 in quella pomeridiana per le classi quarta e quinta.

Gli alunni che non frequentano l'insegnamento della religione cattolica (IRC) partecipano alle attività alternative come specificato nell'articolo 9 dell'accordo tra la Repubblica Italiana e la Santa Sede, ratificato con la legge 25 marzo 1985, n. 121.

La materia di educazione civica viene svolta in modo interdisciplinare in tutte le classi della scuola primaria. Le attività didattiche si svolgono dal lunedì al venerdì.

SCUOLA	ENTRATA	INIZIO LEZIONI	USCITA	PROLUNGAMENT O POMERIDIANO per le classi quarte e quinte
JOSIP ABRAM Piuma	7.35	7.40	13.05	15.05 (martedì)
OTON ŽUPANČIČ Gorizia	7.45	7.50	13.15	15.15 (mercoledì)
FRAN ERJAVEC Sant'Andrea	7.40	7.45	13.10	15.25 (giovedì)
ALOJZ GRADNIK San Floriano del Collio	7.30 (gli alunni che si avvalgono del servizio scuolabus entrano alle 7.20)	7.35	13.00	15.00 (lunedì)
LUDVIK ZORZUT Brazzano	7.35	7.40	15.40	/

Al termine delle lezioni nella scuola primaria gli insegnanti accompagnano tutti gli alunni fino all'uscita principale, dove vengono affidati ai genitori o a persone autorizzate, che da quel momento assumono la responsabilità della loro custodia. Gli insegnanti accompagnano anche gli alunni che utilizzano lo scuolabus o altri mezzi di trasporto per le attività pomeridiane fino all'uscita principale, dove vengono accolti dall'accompagnatore comunale o dall'educatore responsabile delle attività pomeridiane, responsabile dell'accompagnamento, custodia e sicurezza. Gli alunni che attendono il ritorno dello scuolabus o del pulmino rimangono sotto la sorveglianza di un accompagnatore. Alla Scuola Primaria A. Gradnik, gli insegnanti accompagnano gli alunni fino all'uscita principale e sullo scuolabus, dove vengono affidati al conducente.

DISCIPLINE NELLA SCUOLA PRIMARIA

AREA	MATERIA	UNITA' DIDATTICHE SETTIMANALI			
		1. classe	2. classe	3. classe	4. in 5. classe
LINGUISTICA	SLOVENO	6	6	5	5
	ITALIANO	6	6	5	5
	INGLESE	1	2	3	3
	ARTE E IMMAGINE	1,3	1,3	1,3	1,3
LOGICO-MATEMATICA	MATEMATICA	7	6	6	6
	ATTIVITA' MOTORIA E SPORTIVA	2	2	2	2
	TECNOLOGIA	0,7	0,7	0,7	0,7
ANTROPOLOGICA	STORIA	1	1	2	2
	GEOGRAFIA	1	1	1	2
	SCIENZE	1	1	1	2
	MUSICA	1	1	1	1
	RELIGIONE/attività alternativa	2	2	2	2
TOTALE		30			32

Scuola primaria "Ludvik Zorzut" di Brazzano

AREA	MATERIA	UNITA' DIDATTICHE SETTIMANALI		
		1. classe	2. classe	3., 4. in 5. classe
LINGUISTICA	SLOVENO	7	7	6
	ITALIANO	7	7	7
	INGLESE	1	2	3
	ARTE E IMMAGINE	3	3	2
LOGICO-MATEMATICA	MATEMATICA	2	2	2
	ATTIVITA' MOTORIA E SPORTIVA	8	7	7
	TECNOLOGIA	1	1	1
ANTROPOLOGICA	STORIA	1	1	2
	GEOGRAFIA	1	1	1
	SCIENZE	1	1	1
	MUSICA	1	1	1
	RELIGIONE/attività alternativa	2	2	2
	PRANZO	5	5	5
TOTALE		40		

Capitolo 2.3: SCUOLA SECONDARIA DI I GRADO

IL MONDO È NOSTRO

La Scuola Secondaria di Primo Grado affronta i problemi cognitivi ed educativi dei preadolescenti, tenendo conto dei loro interessi, del desiderio di diventare autonomi, della ricerca di figure di riferimento tra gli adulti e della volontà di instaurare delle amicizie autentiche e significative. Inoltre, nella scuola secondaria di I grado si consolidano ed approfondiscono le competenze disciplinari già in possesso degli alunni, garantendo al contempo le migliori condizioni per un apprendimento efficace dei nuovi contenuti.

La scuola secondaria di I grado “Ivan Trinko” ha acquisito negli anni una notevole esperienza educativa e didattica. Grazie alla relativa stabilità del corpo docente è stato possibile instaurare un proficuo lavoro di gruppo, che ha condotto ad un buon rapporto tra la scuola, il territorio, la sua dinamica socio-culturale e la comunità slovena. La costituzione dell’Istituto Comprensivo ha messo in moto tutta una serie di attività di continuità fra i diversi ordini di scuola che permette di realizzare pienamente il mandato educativo e formativo della scuola. È infatti iniziata una collaborazione costruttiva tra le componenti interne all’Istituto Comprensivo, soprattutto per quanto riguarda la costruzione di itinerari centrati sul concetto di continuità nello sviluppo, che garantiscono agli alunni un processo di apprendimento continuo e unitario e ai docenti il reciproco riconoscimento della loro professionalità.

In questo contesto è di fondamentale importanza garantire un buon livello di uso e di controllo delle due lingue veicolari della scuola: lo sloveno – in cui si svolge la maggior parte degli insegnamenti – e l’italiano. Entrambe le lingue infatti costituiscono il principale strumento di comunicazione e di accesso al sapere. Di grande rilievo è pure l’apprendimento delle due lingue straniere, l’inglese e il tedesco; per quest’ultimo sono previsti anche degli incontri con esperti di madrelingua tedesca.

La scuola si dedica con estrema cura e attenzione al percorso formativo di ogni singolo alunno. I ragazzi sono accolti, seguiti e orientati affinché la frequenza scolastica si svolga in modo sereno, costruendo anche assieme alla famiglia le basi per il successo scolastico e prevenendo o individuando le modalità per risolvere eventuali difficoltà e disagi. Così intesa, la scuola diventa un luogo sicuro di confronto libero e rispettoso tra pari.



Nell’anno scolastico 2006/07 è stata assegnata alla Scuola Media “I. Trinko” la sede definitiva in via dei Grabizio 38, in un plesso circondato da un grande giardino verde. Oltre ai locali della dirigenza e della segreteria, a dieci aule e a due sale professori – di cui una è adibita a biblioteca con computer ad uso dei docenti – la scuola ha predisposto anche un’aula speciale per l’informatica, un’aula video, una ricca biblioteca per gli alunni, un laboratorio di scienze, un’aula di musica, un laboratorio artistico e un’aula magna. Vi sono inoltre delle aule per le attività alternative e per le lezioni di sostegno. Tutte le classi sono dotate di una lavagna multimediale.

Nel settembre 2022, la scuola ha attrezzato le aule con schermi ActiveBoard per le lavagne interattive.

ORARIO SETTIMANALE DELLA SCUOLA SECONDARIA DI I GRADO

Con l'anno scolastico 2023/24 è stata introdotta una modifica all'orario che introduce la "settimana corta" ovvero dal lunedì al venerdì con alcuni sabati in attività, come da Delibera n° 22 della sessione ordinaria del Consiglio d'Istituto del 14 luglio 2022. L'orario settimanale è composto da 35 unità didattiche. A causa di circostanze esterne (forza maggiore) che non consentirebbero la permanenza di tutti gli alunni a scuola per sette ore di 60 minuti ciascuna, le lezioni hanno una durata di 50 minuti. Pertanto, i minuti mancanti devono essere recuperati con 10 giorni aggiuntivi di lezione e due pomeriggi. Ogni anno il Consiglio d'Istituto, su proposta del Collegio dei Docenti e nel rispetto del calendario scolastico regionale, approva il calendario scolastico e stabilisce l'eventuale inizio anticipato delle lezioni e il numero di sabati lavorativi.

SCUOLA	ENTRATA a scuola dal lunedì al venerdì	USCITA da scuola dal lunedì al venerdì	USCITA da scuola il sabato
Scuola secondaria di I grado IVAN TRINKO	dalle 7.40 alle 7.45	Ob 14.00	14.00

L'istituto è aperto 5 minuti prima dell'inizio delle lezioni.

Servizio di pre-accoglienza scolastica: (15 minuti prima dell'inizio delle lezioni)

Ne possono beneficiare le famiglie che abbiano dichiarato per iscritto che l'orario scolastico è incompatibile con gli obblighi lavorativi e gli alunni che raggiungono la scuola con lo scuolabus o con l'autobus dell'APT (per gli alunni della scuola secondaria di primo grado).

L'importo forfettario per il servizio ammonta a 80,00 €/anno e va versato sul conto corrente della scuola tramite PAGOPA. Se del servizio usufruisce più di un bambino della stessa famiglia, l'importo per il secondo (terzo figlio, ecc.) sarà ridotto a EUR 40,00 all'anno. Sono esenti dal pagamento le famiglie in particolari difficoltà economiche (documentate dal servizio di assistenza sociale) e le famiglie dei bambini, che usufruiscono dello scuolabus o dell'autobus Apt.

L'iscrizione al servizio va effettuata entro il 1. settembre di ogni anno, consegnando l'apposito modulo compilato e una copia della ricevuta del versamento.

Gli alunni che raggiungeranno la scuola a piedi, in bici o accompagnati dai genitori e che non intendono avvalersi del servizio di preaccoglienza, devono entrare a scuola alle 7.40, ovvero 5 minuti prima dell'inizio delle lezioni (7.45). Lo spazio scolastico (compreso il cortile) rimane chiuso per motivi di sicurezza fino alle 7.40. L'ingresso è consentito solo agli alunni che usufruiranno del servizio.

Per motivi di sicurezza, al termine delle lezioni, i ragazzi vengono accompagnati dagli insegnanti fino al cancelletto che dà sul parcheggio, dove vengono affidati alle persone designate al loro ritiro e che ne assumono da quel momento la responsabilità. L'uscita attraverso il cancello principale è consentita solo a coloro che si spostano a piedi o in bici (portando la bici a mano) o che si servono del servizio di trasporto pubblico APT e dello scuolabus. I ragazzi attendono l'arrivo dei mezzi sotto sorveglianza di un docente.

DISCIPLINE NELLA SCUOLA SECONDARIA DI I GRADO IVAN TRINKO

MATERIA	1. CLASSE	2. CLASSE	3. CLASSE
Religione	1	1	1
Sloveno	6	5	5
Italiano	5	6	5
Storia, educazione civica e Costituzione	2	2	2
Geografia	2	2	2
Inglese	3	3	3
Tedesco	2	2	2
Matematica e scienze	6	6	7
Tecnologia	2	2	2
Arte e immagine	2	2	2
Musica	2	2	2
Scienze motorie e sportive	2	2	2
Monte ore	35	35	35

Gli alunni che non frequentano l'insegnamento di religione cattolica, partecipano alle attività alternative.

Il programma di italiano coincide con quello previsto per le scuole italiane con lingua d'insegnamento italiana. I docenti, in accordo con le Indicazioni nazionali, incoraggiano gli alunni alla lettura e all'arricchimento lessicale, sviluppano in loro le competenze di comprensione del testo e la comunicazione verbale e scritta. Nel triennio vengono approfondite la morfologia, la fonologia, l'ortografia, la correttezza grammaticale e la sintassi. Sono inoltre affrontati i generi e le forme della letteratura italiana. Una costante attenzione è rivolta ai metodi per uno studio efficace. I docenti offrono agli alunni anche dei test di autovalutazione delle conoscenze linguistiche in modo da poter colmare eventuali lacune e incertezze nel minor tempo possibile.

Il programma di sloveno è conforme a quello di italiano e ne condivide gli obiettivi. Gli alunni acquisiscono i principi alla base della grammatica slovena (fonetica, morfologia, sintassi), si esercitano nella comunicazione, arricchiscono il lessico e vengono introdotti alla teoria e alla storia della letteratura slovena. La conoscenza della lingua viene poi approfondita con varie iniziative legate alla motivazione alla lettura, alla scrittura e alle tecniche di studio efficaci.

I programmi didattici di geografia e di storia comprendono anche la storia degli sloveni e la conoscenza della Slovenia. All'insegnamento di storia è abbinata anche l'educazione civica, mentre l'informatica è una materia interdisciplinare.

IL SOSTEGNO NELL'ISTITUTO COMPRENSIVO – INCLUSIONE DEGLI ALUNNI

La scuola cura l'inclusione degli alunni con bisogni speciali avvalendosi della collaborazione degli operatori sociali e degli enti sanitari e dedica particolare attenzione anche agli alunni con disturbi specifici dell'apprendimento (DSA) e agli alunni con bisogni educativi speciali (BES).

ACCOGLIENZA DEGLI ALUNNI STRANIERI

La scuola dedica particolare attenzione agli alunni che provengono da altri paesi, progettando con cura il loro inserimento e garantendo un'inclusione di successo nell'ambiente scolastico. Promuove un atteggiamento positivo verso la comunicazione interculturale e l'apertura a nuove esperienze, contribuendo

così alla creazione di un ambiente scolastico tollerante e inclusivo. Per garantire uno sviluppo equilibrato degli alunni, è prevista una differenziazione dell'insegnamento in alcune materie.

CRITERI PER L'ISCRIZIONE NELLA PRIMA CLASSE DELLA SCUOLA SECONDARIA DI I GRADO IVAN TRINKO

L'ammissione degli alunni nella classe prima della scuola secondaria di I grado Ivan Trinko rispetta i criteri nell'ordine seguente:

1. gli alunni che hanno frequentato le scuole primarie del nostro Istituto comprensivo;
2. gli alunni che hanno frequentato le scuole primarie con lingua d'insegnamento slovena degli istituti comprensivi vicini o in altre province;
3. tutti gli altri.

CRITERI PER L'ASSEGNAZIONE DEGLI ALUNNI ALLE CLASSI PRIME

I criteri per l'assegnazione alle classi prime sono i seguenti:

- a) in base al numero degli iscritti saranno formate classi equivalenti in base all'interesse degli alunni, alla loro collaborazione e al loro rapporto con la scuola e con il lavoro scolastico;
- b) i gruppi verranno formati tenendo in considerazione l'opinione dei docenti della scuola primaria;
- c) nel caso di alunni gemelli, i docenti si riservano la facoltà di richiedere il parere degli insegnanti della scuola primaria. In seguito verranno informati i genitori, che potranno esprimere la propria preferenza (entrambi i gemelli nel medesimo gruppo classe, oppure in gruppi classe differenti);
- d) la sezione verrà sorteggiata in presenza del dirigente scolastico e dei docenti che hanno formato i gruppi;
- e) gli alunni imparentati con un docente verranno assegnati al gruppo classe solamente dopo il sorteggio delle sezioni;
- f) una volta concluso il sorteggio, il passaggio da una sezione all'altra sarà consentito solo in casi eccezionali e ben motivati;
- g) gli alunni che si iscriveranno alla prima classe durante l'anno scolastico saranno assegnati ad una sezione dai docenti;
- h) gli alunni ripetenti di qualsiasi classe potranno esprimere il desiderio di essere assegnati a una determinata sezione, ma la loro preferenza non sarà vincolante per la composizione del gruppo classe, in quanto saranno i docenti a valutare se la proposta è adeguata per l'alunno e per il gruppo classe, prendendo una decisione in piena autonomia.

Durante l'anno scolastico non si accettano alunni provenienti da qualsiasi altra scuola, ad eccezione di quelli delle famiglie che si sono trasferite per motivi umanitari o di salute (farà fede il certificato di residenza temporanea o fissa) e dei bambini adottati che hanno raggiunto la famiglia di adozione durante l'anno scolastico.

Per gli alunni provenienti dalla scuola Waldorf, Montessori o per gli alunni stranieri (provenienti da altri sistemi scolastici) è previsto il superamento di un test di ammissione. L'esame verterà sulle conoscenze e sulle competenze richieste all'accesso alla classe per cui si richiede l'inserimento.

Le domande d'iscrizione per il nuovo anno scolastico pervenute oltre i termini previsti sono accolte dalla Dirigenza solo fino al 31 agosto di ogni anno.

GITA PREMIO IN SLOVENIA PER GLI ALUNNI DELLE TERZE CLASSI DELLA SCUOLA SECONDARIA DI I GRADO

Ogni anno il Ministero dell'Istruzione e dello Sport della Repubblica di Slovenia organizza la tradizionale gita premio per gli alunni meritevoli delle terze classi delle scuole secondarie di I grado con lingua d'insegnamento slovena in Italia. La gita in Slovenia è il premio per gli alunni che si sono distinti per impegno, profitto e condotta. Il collegio dei docenti ha deliberato i seguenti criteri per la selezione dei vincitori:

- gli alunni partecipanti saranno scelti tra i migliori di ogni terza classe (ogni gruppo classe può candidare la medesima percentuale di alunni, determinata in base al numero di posti disponibili);
- per la selezione saranno considerati i risultati di tutte le materie, ad eccezione della religione cattolica, per i quali sarà calcolata la media dei voti (medie utili: dieci, nove, otto, fino a 7,8);
- oltre al profitto si terrà conto della maturità e del comportamento: il voto in condotta dovrà essere “esemplare” o per lo meno “adeguato”;
- nel caso in cui in una classe terza non vi sia un numero sufficiente di alunni con la media dei voti indicati, i posti vacanti verranno assegnati agli alunni meritevoli di un'altra sezione;
- in caso di rinuncia, il posto disponibile verrà assegnato all'alunno successivo nella graduatoria di classe;
- in caso di parità di punteggio si terrà conto anche dei risultati ottenuti nelle varie competizioni (concorso di sloveno “Cankarjevo tekmovalje”, di matematica “Vega”, gare sportive...)
- la graduatoria dei candidati alla gita premio verrà elaborata sulla base del voto in condotta e alla media dei voti ottenuti nel primo quadrimestre.

La graduatoria verrà elaborata dal coordinatore della scuola secondaria di primo grado, mentre la selezione finale dei partecipanti sarà deliberata dai consigli di classe, che si impegnano a monitorare costantemente, fino al giorno precedente la gita, in particolare il comportamento degli alunni.

La famiglia del ragazzo o della ragazza premiato/a dovrà garantire la partecipazione dell'alunno per l'intera durata della gita premio, in caso contrario il posto verrà assegnato al successivo in graduatoria.

PARTE III: RAPPORTO CON IL TERRITORIO – CONOSCENZE E RELAZIONI, STATO E CITTADINANZA

Capitolo 3.1: COLLABORAZIONE INTERNA: INSEGNANTI - COLLABORATORI SCOLASTICI - ALUNNI

La formazione e la cura buone relazioni interpersonali sono prerequisiti per il benessere di ogni singolo bambino, alunno e di tutto il personale scolastico. Mantenere relazioni positive e rispettare i valori comuni contribuisce allo sviluppo di ciascun individuo e della scuola nel suo complesso. Pertanto, nella scuola c'è un impegno costante alla creazione di rapporti collaborativi. Ciò richiede fiducia nelle persone, una comunicazione aperta, assunzione di responsabilità e la capacità di risoluzione creativa dei problemi. Anche l'attenzione di ciascun componente della comunità scolastica alla pulizia e all'ordine degli ambienti contribuisce a rendere la scuola più sana e accogliente.

Capitolo 3.2: COLLABORAZIONE SCUOLA – FAMIGLIA

Al fine di favorire lo sviluppo ottimale del singolo alunno è di fondamentale importanza instaurare un rapporto di fiducia e di collaborazione tra gli operatori scolastici e le famiglie. Per un percorso formativo efficace sono infatti indispensabili la partecipazione e il supporto delle famiglie.

È quindi fortemente auspicata la partecipazione dei genitori agli incontri elencati di seguito:

- ai ricevimenti collettivi;
- alle elezioni per la formazione degli Organi Collegiali;
- ai consigli di intersezione, di interclasse e di classe che prevedono la partecipazione dei rappresentanti dei genitori;
- alle ore di ricevimento individuale.

Le famiglie hanno inoltre l'opportunità di seguire l'attività didattica attraverso il registro elettronico.

Nell'ambito dell'Istituto Comprensivo è attivo il Comitato dei genitori, di cui fanno parte i genitori eletti nei consigli di classe e interclasse. Il ruolo di questi organi è particolarmente prezioso per l'organizzazione di varie iniziative che vedono coinvolte la scuola e il territorio circostante.

Capitolo 3.3: COLLABORAZIONE CON GLI ISTITUTI CULTURALI

L'Istituto Comprensivo con lingua d'istruzione slovena di Gorizia è per definizione una scuola legata al territorio, in quanto risponde alle particolari esigenze della minoranza. Pur mantenendo una particolare apertura nei confronti delle altre etnie e rendendo partecipi gli alunni degli obiettivi contenuti nei programmi della scuola italiana, pone tra le sue finalità quella di contribuire a rafforzare lo spirito di appartenenza alla comunità slovena, o meglio, alla comunità bilingue di Gorizia. A tal fine mantiene attivi i rapporti con diversi enti culturali sloveni e del territorio locale.

Collaborazioni attive con enti culturali e organizzazioni slovene

- Istituto per l'educazione della Repubblica di Slovenia
- Kulturni dom
- Kulturni center Lojze Bratuž
- Scuola di musica Emil Komel
- Scuola di musica Glasbena matica

	<ul style="list-style-type: none"> ● Istituto di ricerche Slori ● Ad formandum ● biblioteca Damir Feigel ● biblioteca F. Bevk di Nova Gorica ● teatro Altre espressività ● Ludoteca di Gorizia ● Associazione amici della gioventù (Zveza prijateljev mladine) ● Associazione per la promozione della lettura (Zveza bralnih značk) ● Associazione dei matematici e dei fisici della Slovenia ● Associazione slavisti (Slavistično društvo) ● atenei: università popolare di Nova Gorica (LUNG), Università degli Studi di Udine, di Trieste e di Lubiana ● istituto linguistico „Papagaj“ di Nova Gorica ● E-hiša, casa degli esperimenti di Nova Gorica ● Associazione Pianeta Terra (Društvo Planet Zemlja) ● IC con insegnamento bilingue di San Pietro al Natisone ● Associazione SD Sončnica ● Museo della cultura contadina “Brincelj” San Floriano del Collio/Bucuië ● I.I.S. con lingua d'insegnamento slovena “S.Gregorčič” e “I. Cankar” ● Teatro Stabile Sloveno ● Scuola dell'infanzia Kurirček – Nova Gorica ● Associazione Culturale Sabotin ● Monastero “Frančiškanski samostan na Sv. Gori” ● Ministero dell'Istruzione e dello Sport della Repubblica di Slovenia ● Associazione culturale Briški grič ● Circolo culturale cattolico sloveno F.B.Sedej ● Comunità locale di Piuma, Oslavia e San Mauro ● Comunità locale di Sant'Andrea ● Circolo culturale Sant'Andrea ● X Center di Nova Gorica ● Istituto delle scuole nel bosco e rete delle scuole dell'infanzia nel bosco ● Scuola dell'infanzia Ceršak, Scuola primaria Rudolf Maister di Šentilj ● Scuola dell'infanzia Kurirček ● Scuola dell'infanzia Šempeter ● SKRD Oton Župančič ● Skultura 2001 ● SZSO (gruppo scout Gorizia) ● Humanitarno društvo KID ● Kulturni dom Nova Gorica ● MDPM ● Kinoatelje ● Sloveni v Italiji ● Circolo culturale Podgora ● Scuola Primaria Gradnik - Dobrovo ● Scuola Primaria Gradnik - Col ● Associazione dei genitori delle scuole primarie ● Museo di Nova Gorica - Goriški muzej Slovenije
Collaborazioni con le società sportive	<ul style="list-style-type: none"> ● ZSŠDI ● Coni ● AŠD Sovodnje ● associazione sportiva Dom

	<ul style="list-style-type: none"> ● piscina comunale di Manzano ● piscina comunale Gorizia Nuoto ● ASD Tennis Campagnuzza ● OK Val ● SŽ Olympia ● Športna zveza Nova Gorica ● UISP
Collaborazioni con le associazioni educativo-formative parascolastiche	<ul style="list-style-type: none"> ● Dijaški dom Simon Gregorčič ● Zavod sv. Družine in Mladinskim dom ● Center za šolske in obšolske dejavnosti v Sloveniji (CŠOD)
Collaborazioni con i Comuni	<ul style="list-style-type: none"> ● San Floriano del Collio ● Cormons ● Gorizia ● Nova Gorica
Collaborazioni con altri enti locali	<ul style="list-style-type: none"> ● ASS ● Lega Ambiente ● Gruppo speleologico ● Gruppo SMO ● donatori di sangue ● Fondazione Cassa di Risparmio di Gorizia ● Università di Udine, Trieste e Lubiana (la scuola mette a disposizione dei tutor per gli studenti universitari che intendono svolgere il tirocinio presso il nostro Istituto Comprensivo) + Progetto Fisicamente ● CISI ● CVCS ● Caritas ● biblioteca comunale di San Floriano del Collio ● biblioteca comunale di Cormons ● teatro di Cormons, Artisti associati ● maneggio La Subida ● Associazione Cacciatori di San Floriano del Collio ● Associazione degli Alpini ● ISA Isontina Ambiente ● SCIENZA UNDER 18 ISONTINA ● CTA (Centro Teatro Animazione e figure) ● LE NUOVE VIE ● Corpo bandistico Corno di Rosazzo ● ACI GO ● Polizia di Stato e Guardia di Finanza ● Polizia locale Gorizia e Cormons ● Croce Verde ● Corpo Forestale di Gorizia e del FVG ● Immaginario scientifico di Grignano ● ACEGAS APS AMGA ● Teatro Verdi ● Libreria cattolica Gorizia ● Società Filologiche Friulane ● Protezione civile ● Fondazione Carigo ● Associazione Culturale R. Lipizer ONLUS di Gorizia ● Associazione DRAMSAM C.M.G.A. ● Associazione Centro Studium Aps ● Teatro sociale Altre espressività ● Protezione civile di Cormons ● Protezione civile di San Floriano del Collio ● Asilo nido Il Germoglio, Cormons ● Asilo nido Baby doc, Cormons

	<ul style="list-style-type: none"> ● Asilo nido Scoprire e giocare ● Scuola dell'infanzia Via Garzarolli ● Living peace International ● Associazione dei genitori di Cormons ● Associazione dei genitori Ringaraja ● Associazione dei genitori di Sant'Andrea ● Via di Natale di Aviano ● Cartolibreria Vecchiet ● Consorzio per il legno di Nova Gorica ● RIRD Salcano ● Flux Judri ● Gruppo HERA ● Associazione per il territorio Sant'Andrea ● Parrocchia di Sant'Andrea ● Amici del parco di Campagnuzza ● Mini City Ljubljana ● Ente Nazionale Sordi di Gorizia e Nova Gorica ● RAI regionale ● Vigili del Fuoco di Gorizia ● Associazione Palazzo del Cinema
Collaborazioni con altre imprese/società	<ul style="list-style-type: none"> ● COOP ● Conad ● Amazon ● Il Tulipano ● DiPiù ● Famila ● Despar in Interspar

L'I.C. collabora con l'*Istituto per l'educazione della Repubblica di Slovenia* e con altre realtà culturali della Slovenia (*Zveza prijateljev mladine, Zveza bralnih značk, Društvo matematikov in fizikov Slovenije, Slavistično društvo*). Collabora con l'*Università popolare di Nova Gorica (LUNG)* e con l'*Università degli studi di Udine, Trieste, Koper e Ljubljana* nell'ambito del tutoraggio degli studenti universitari che desiderano effettuare il tirocinio presso l'I.C. con lingua d'insegnamento slovena di Gorizia.

L'Istituto Comprensivo collabora attivamente anche con il Dijaški dom (Casa dello studente sloveno) "Simon Gregorčič", con il "Zavod sv. Družine" (Istituto Sacra Famiglia) e il "Mladinski dom". In queste istituzioni gli alunni vengono assistiti dal personale educativo nell'espletamento dei compiti assegnati per casa. Vengono anche organizzate varie attività culturali e ricreative, come ad esempio i centri estivi.

Di particolare importanza è il rapporto di collaborazione instaurato negli anni con l'*Istituto per l'educazione della Repubblica di Slovenia* per l'educazione prescolastica e per la didattica nella scuola primaria e secondaria di I grado. L'Istituto per l'educazione della Repubblica di Slovenia offre continui spunti per la formazione e l'aggiornamento professionale dei nostri docenti, è coinvolto in numerose collaborazioni, finalizzate a promuovere esempi di buone prassi. Tra queste vi sono scambi di esperienze professionali, di materiale didattico, di informazioni sulle ultime novità nei diversi ambiti disciplinari e gli incontri formativi promossi dall'Istituto stesso.

Collaborazioni con altre imprese / società

Il cambiamento della società ha comportato un crescente interesse delle imprese per il mondo scolastico, per il quale società come Amazon, Conan, Coop, DiPiù, Famila, Il Tulipano etc. offrono iniziative per la raccolta di materiale didattico, tecnologico e sportivo. La partecipazione a simili iniziative e progetti è curata dai genitori ed è effettuata in collaborazione con l'istituto.

Capitolo 3.4: COLLABORAZIONE IN RETE CON ALTRE REALTÀ SCOLASTICHE

Il P. T. O. F. dell'Istituto prevede la collaborazione con altre scuole italiane e slovene della fascia confinaria, al fine di assicurare la realizzazione dei seguenti obiettivi: *continuità didattica, orientamento formativo, educazione interculturale, formazione in servizio del personale docente.*

Sono in atto progetti in rete con le seguenti istituzioni scolastiche:

- **Istituto comprensivo di Doberdò del Lago:** incontri informativi con i genitori degli alunni delle ultime classi delle scuole primarie e attività di pre-accoglienza con gli alunni stessi; gruppi di lavoro con gli insegnanti delle scuole primarie finalizzati al coordinamento dei curricoli e delle strategie didattiche e ad una migliore conoscenza degli alunni – in particolare di quelli con bisogni educativi speciali; formazione dei docenti; realizzazione di attività curricolari ed extracurricolari, attività di ricerca e di studio.
- **Istituti dei due Poli di istruzione superiore sloveni di Gorizia – MRE.GO.ŠOL.**
- **Istituti comprensivi di lingua italiana della provincia di Gorizia** facenti parte della rete provinciale per la cooperazione attiva nell'ambito didattico e scientifico;
- **Scuole dell'infanzia e primarie della Slovenia:** scuola primaria di Tržič, scuola dell'infanzia "Kurirček" di Nova Gorica e scuola "Papagaj" di Nova Gorica; scuola primaria Gradnik di Dobrovo;
- **Università di Nova Gorica, di Lubiana e di Capodistria e gli atenei di Udine e Trieste:** la scuola mette a disposizione dei tutor per gli studenti che intendono effettuare il tirocinio presso il nostro Istituto Comprensivo.

Capitolo 3.5: STATO E EDUCAZIONE ALLA CITTADINANZA

Per il nostro I. C. la preparazione alla cittadinanza attiva è di fondamentale importanza. Fin dalla scuola dell'infanzia, e successivamente durante il percorso scolastico, trasmettiamo ai bambini e agli alunni i principi fondamentali dell'educazione civica. L'obiettivo dell'educazione civica non è solo lo sviluppo di competenze democratiche e sociali, ma soprattutto il rafforzamento delle relazioni personali e interpersonali. Per questo motivo, nel nostro curriculum verticale abbiamo definito obiettivi, contenuti e competenze specifiche che, in tutte e tre i gradi scolastici, promuovono una collaborazione efficace e costruttiva, lo sviluppo personale, il pensiero critico e un comportamento socialmente responsabile e democratico. I bambini e gli alunni sviluppano competenze diverse a livelli differenti. Nella scuola dell'infanzia e nella scuola primaria, si è principalmente orientati a stimolare lo sviluppo personale e l'acquisizione di competenze interpersonali. Nella scuola secondaria di primo grado gli alunni imparano a collaborare in modo efficace e costruttivo, sviluppando comportamenti socialmente responsabili.

L'educazione civica è una disciplina trasversale nella nostra scuola e si svolge ininterrottamente dalla scuola dell'infanzia fino al termine della scuola secondaria di primo grado.

PARTE IV: PREVENIRE IL DISAGIO E L'INSUCCESSO SCOLASTICO – SCUOLA INCLUSIVA

Si pone sempre più l'accento sul fatto che la scuola debba essere un luogo di inclusione. L'I.C. si impegna affinché tutti gli alunni abbiano il diritto a un'istruzione di qualità, basata sui principi di libera scelta e pari opportunità. Crediamo, infatti, che il punto di forza della scuola sia rappresentato dalla formazione di alunni consapevoli, istruiti, che diventeranno cittadini attivi e che sapranno affrontare i cambiamenti dei contesti di vita e di lavoro. Una scuola inclusiva è una scuola dove ogni bambino è il benvenuto, ogni genitore è coinvolto e ogni insegnante è apprezzato.

La nostra offerta formativa dedica molta attenzione al raggiungimento delle competenze stabilite. Prevenire il fallimento scolastico è una necessità sociale. A tal fine, organizziamo percorsi diversificati, anche individuali, per acquisire conoscenze. Il personale docente propone e stabilisce, nei consigli di classe e nei dipartimenti, strategie per superare le difficoltà, per la valorizzazione degli interessi, delle inclinazioni e delle capacità dei bambini e degli alunni, nonché per il raggiungimento generale degli obiettivi didattico-educativi.

Il comma 16 dell'art. 1 della Legge 107 del 13 luglio 2015 sulla **Buona scuola** recita:

“16. Il piano triennale dell'offerta formativa assicura l'attuazione dei principi di pari opportunità promuovendo nelle scuole di ogni ordine e grado l'educazione alla parità tra i sessi, la prevenzione della violenza di genere e di tutte le discriminazioni, al fine di informare e di sensibilizzare gli studenti, i docenti e i genitori sulle tematiche indicate dall'articolo 5, comma 2, del decreto-legge 14 agosto 2013, n. 93, convertito, con modificazioni, dalla legge 15 ottobre 2013, n. 119, nel rispetto dei limiti di spesa di cui all'articolo 5-bis, comma 1, primo periodo, del predetto decreto-legge n. 93 del 2013.”

Un particolare accento viene posto, quindi, sul superamento delle difficoltà di apprendimento, poiché il fallimento scolastico può avere un impatto profondo sulla persona. È quindi fondamentale che la scuola diventi uno spazio di successo formativo per tutti.

L.R. 12/2025, art. 7, commi 26-29. Realizzazione di interventi a valere

per l'anno scolastico 2025-2026 finalizzati a garantire un

miglioramento della qualità dell'offerta didattica e organizzativa del

servizio di istruzione

In base alla legge regionale 12/2025, articolo 7, commi 26-29, "Realizzazioni di interventi a valere per l'anno scolastico 2025-2026 finalizzati a garantire un miglioramento della qualità dell'offerta didattica e organizzativa del servizio di istruzione." L'Istituto comprensivo ha implementato, nell'anno scolastico 2025/26, ore aggiuntive di supporto didattico nelle scuole primarie e secondarie, oltre a un progetto per potenziare le competenze di lettura per gli alunni con bisogni educativi speciali nelle scuole primarie.

Per maggiori informazioni si veda il capitolo 5.4.

PARTE V: CURRICOLO VERTICALE – VALUTAZIONE DEGLI APPRENDIMENTI – PROVE INVALSI

IL CURRICOLO VERTICALE

Il curriculum verticale è un percorso educativo-didattico che ogni scuola progetta e realizza in riferimento alle proprie necessità, allo scopo di garantire agli alunni, al termine del primo ciclo di istruzione, il raggiungimento delle competenze e degli obiettivi specifici per ogni disciplina, ovvero, per ogni ambito emotivo-emozionale. Il personale docente ricorre a forme e metodi di insegnamento attivi e innovativi, organizza la fase operativa per obiettivi formativi ed educativi, prestando particolare attenzione alle abilità pratiche, e adotta strategie concrete per una realizzazione totale, tenendo conto delle specifiche necessità di ogni individuo.

VALUTAZIONE DEGLI APPRENDIMENTI

L'Istituto comprensivo con lingua d'insegnamento slovena di Gorizia coordina il processo di valutazione degli apprendimenti ai sensi dei più recenti decreti ministeriali e provvede ad informare gli alunni e le loro famiglie sulle finalità, i regolamenti e le modalità di valutazione.

D. LGS. 62/2017 - Norme in materia di valutazione e certificazione delle competenze nel primo ciclo ed esami di Stato – principio di trasparenza

Il decreto legislativo 62 del 13 aprile 2017 introduce una serie di novità nelle modalità di valutazione delle conoscenze e delle competenze degli alunni della scuola secondaria di I grado e nelle procedure di esame.

La valutazione nel I ciclo di studi (scuola primaria e secondaria di I grado)

Cosa valutiamo: sono oggetto di valutazione le conoscenze e le competenze degli alunni e il loro progresso generale nel processo di apprendimento.

Finalità: la valutazione ha uno scopo formativo ed educativo, si propone di vagliare sia i risultati conseguiti dall'alunno nell'area cognitiva, sia il percorso di maturazione dell'intera personalità, che comporta l'acquisizione dei contenuti, delle abilità e delle competenze, utili per lo sviluppo dei processi di autovalutazione.

Ambiti di valutazione: si valutano le conoscenze e le competenze acquisite dall'alunno nelle singole materie e nell'area dell'educazione alla cittadinanza.

Valutazione nella scuola primaria: valutazione formativa. Con la circolare ministeriale n. 172 del 4 dicembre 2020, nelle scuole primarie è stato introdotto il sistema di valutazione descrittiva. Le disposizioni ministeriali stabiliscono che la valutazione intermedia e finale delle conoscenze e competenze acquisite nelle diverse aree disciplinari, previste nelle indicazioni ministeriali, debba essere espressa nella scheda di valutazione mediante una valutazione descrittiva, suddivisa in quattro livelli. Dall'anno scolastico 2024/25, la valutazione nella scuola primaria seguirà la legge n. 150/2024 del 1° ottobre 2024.

La valutazione è un processo complesso in cui ogni insegnante segue individualmente il progresso dell'apprendimento dell'alunno, tenendo conto di test d'ingresso, delle conoscenze pregresse, dello stato attuale e del percorso intrapreso.

La valutazione formativa permette agli alunni di sviluppare capacità metacognitive, autonomia e un metodo efficace di acquisizione delle conoscenze. Sono inoltre rilevanti la partecipazione al processo scolastico, l'autonomia, il rapporto con i compagni e gli insegnanti, nonché la responsabilità nell'adempimento degli obblighi scolastici.

Gli alunni sono coinvolti nel processo di valutazione, il che li aiuta a prendere consapevolezza delle loro capacità di apprendimento, dei progressi o degli eventuali regressi, nonché delle ragioni di tali cambiamenti.

Modalità di valutazione (scuola secondaria di I grado): la valutazione avviene con un voto numerico in decimi, dove ogni voto sulla scala da 1 a 10 corrisponde a un diverso livello di conoscenza raggiunta.

Responsabili della valutazione: ai sensi dell'autonomia scolastica, la valutazione del rendimento degli alunni è demandata ai docenti delle scuole primarie ovvero ai consigli di classe nella scuola secondaria di I grado.

Criteri e forme di valutazione: i criteri, le forme e le modalità di valutazione del rendimento scolastico e della condotta sono approvate dal collegio dei docenti e sono pubblicati nel P.T.O.F.

Valutazione nelle singole materie (scuola secondaria di primo grado): ai voti numerici per ogni materia corrisponde una scala di valutazione descrittiva del livello di conoscenza, che permette una valutazione formativa dei progressi e delle conoscenze degli alunni, e che sostiene e incoraggia un miglioramento continuo. In base alle indicazioni del decreto 62/2017, il Consiglio di classe stabilisce l'eventuale ripetizione dell'anno scolastico, l'ammissione alla classe successiva o all'esame finale di Stato, nel caso in cui lo studente abbia ottenuto una valutazione inferiore a 6/10 in una o più materie.

Valutazione del comportamento: nella scuola primaria e nella scuola secondaria di I grado la valutazione del comportamento è espressa con un descrittore sintetico che riassume il livello raggiunto dall'alunno nelle competenze di cittadinanza; nella scuola secondaria di I grado si tiene conto anche delle disposizioni previste dallo Statuto degli alunni/e, dal Patto di corresponsabilità e dei Regolamenti d'istituto.

Giudizio globale: al termine di ogni periodo di valutazione la scuola comunica alle famiglie il rendimento dell'alunno/a, i voti conseguiti nelle singole materie e in condotta, assieme ad un giudizio globale che riassume in termini generali gli obiettivi raggiunti, il progresso e la collaborazione dimostrata dall'alunno.

Religione cattolica e attività alternativa: il giudizio per religione o per l'attività alternativa, separato dai voti delle altre discipline, è espresso con un descrittore sintetico che viene attribuito in base all'interesse dimostrato e al livello di apprendimento raggiunto.

Trasparenza dei processi di valutazione e comunicazione: la trasparenza è garantita dall'adeguata informazione dei genitori sui regolamenti e sulle procedure per la valutazione delle conoscenze e del progresso degli alunni.

Ammissione alla classe successiva nella scuola primaria

Ammissione alla classe successiva: gli alunni delle scuole primarie possono essere ammessi alla classe successiva anche gli obiettivi di apprendimento sono stati raggiunti parzialmente o se il processo di raggiungimento degli stessi è ancora in corso.

Lacune nelle conoscenze: qualora vengano rilevate delle lacune nelle conoscenze, la scuola, al termine di ogni periodo di valutazione, dovrà tempestivamente informare le famiglie sul parziale raggiungimento degli obiettivi o se l'acquisizione delle nozioni previste è ancora in corso; in virtù dell'autonomia organizzativa e didattica la scuola è anche tenuta a pianificare degli interventi di recupero appropriati.

Non ammissione alla classe successiva: la non ammissione alla classe successiva è consentita in casi del tutto eccezionali e solo se vi sono prove tangibili e motivazioni giustificate; la decisione deve essere deliberata all'unanimità dai docenti della classe che avranno tenuto conto anche dei criteri approvati dal Collegio dei docenti.

Ammissione alla classe successiva nella scuola secondaria di I grado

Ammissione alla classe successiva: gli alunni della scuola secondaria di I grado vengono promossi alla classe successiva se al termine dell'anno scolastico hanno raggiunto un giudizio positivo in tutte le discipline. Gli alunni possono essere ammessi alla classe successiva anche se il livello di conoscenze è stato parzialmente raggiunto o non è stato raggiunto in una o più discipline.

Lacune nelle conoscenze: qualora vengano rilevate delle lacune nelle conoscenze, la scuola, al termine di ogni periodo di valutazione, dovrà tempestivamente informare le famiglie sul parziale raggiungimento degli obiettivi o se l'acquisizione delle nozioni previste è ancora in corso; in virtù dell'autonomia organizzativa e didattica la scuola è anche tenuta a pianificare degli interventi di recupero appropriati.

Non ammissione alla classe successiva: nel caso in cui il livello delle conoscenze non sia stato del tutto raggiunto in una o più materie (<6/10), il consiglio di classe può deliberare la non ammissione alla classe successiva o all'esame di Stato.

Validità dell'anno scolastico nella scuola secondaria di I grado

Frequenza: la presenza alle lezioni è obbligatoria e la frequenza deve essere garantita per almeno tre quarti dell'orario annuale personalizzato. L'ammontare esatto delle ore da soddisfare verrà comunicato alle famiglie all'inizio dell'anno scolastico.

Deroghe alla frequenza obbligatoria: in presenza di motivi giustificati e documentati, il collegio dei docenti può deliberare delle deroghe all'obbligo di frequenza, purché le assenze non pregiudichino al consiglio di classe la possibilità di procedere alla valutazione dell'alunno/a.

Ammissione all'esame finale della scuola secondaria di I grado

Prove nazionali INVALSI: la partecipazione alle prove INVALSI è un requisito di accesso all'esame finale del I ciclo di studi. Le prove di sloveno, matematica e inglese si effettuano nella terza classe della scuola secondaria di I livello prima del termine dell'anno scolastico ed entro il mese di aprile. Alla fine dell'anno scolastico gli alunni ricevono un attestato con i punteggi ottenuti.

Esame finale – voto di ammissione: in sede di scrutinio finale il consiglio di classe attribuisce alle alunne e agli alunni ammessi all'esame di Stato un voto di ammissione espresso in decimi, basato sul percorso scolastico triennale. Nel caso in cui i livelli di conoscenze in una o più materie non siano stati del tutto raggiunti, il voto di ammissione potrà essere anche inferiore a sei decimi.

Prove d'esame: l'esame finale si compone di una parte scritta e di una orale: la prima è composta dal compito di sloveno, di italiano, di matematica e delle lingue straniere, la seconda è un colloquio interdisciplinare, dove si valutano le conoscenze in relazione al profilo finale dell'alunno/a secondo le indicazioni nazionali, alla correttezza del linguaggio, alla capacità di argomentazione, di risoluzione di problemi, di pensiero critico e riflessivo, di collegamento organico e significativo tra le parti di studio, nonché il livello di padronanza delle competenze di cittadinanza e di quelle nelle lingue straniere.

Voto finale: La valutazione finale, espressa con votazione in decimi e arrotondata all'unità superiore per frazioni pari o superiori a 0,5, deriva dalla media tra il voto di ammissione e la media dei voti delle prove scritte e del colloquio. L'esame di Stato è superato con un voto pari o superiore a 6/10.

Alunni con bisogni educativi speciali e con disturbi specifici dell'apprendimento – valutazione e ammissione all'esame finale

Il decreto legislativo 62 del 13 aprile 2017 non introduce sostanziali modifiche. La valutazione e l'ammissione alla classe successiva o all'esame di Stato fanno riferimento ai piani educativi individualizzati (PEI) o ai piani didattici personalizzati (PDP).

CERTIFICAZIONE DELLE COMPETENZE

La Certificazione delle Competenze viene compilata in un apposito documento dal Consiglio di classe, rispettivamente al termine della scuola primaria e della secondaria di I grado. Gli alunni della scuola secondaria di primo grado ricevono anche un certificato con i risultati della valutazione nazionale INVALSI.

Tipologie di valutazione: diagnostica, formativa, sommativa

In base alla normativa vigente, si distinguono tre tipologie o fasi di valutazione:

Valutazione diagnostica o iniziale: è mirata alla rilevazione dell'adeguatezza della preparazione degli alunni in relazione alla programmazione di nuove attività didattiche e non concorre alla determinazione del voto finale. Solitamente viene proposta all'inizio dell'anno scolastico, di un'unità didattica o nel caso di una nuova disciplina. Le prove di verifica, strutturate in modo specifico rispetto alla materia o all'area disciplinare, non interessano solamente i contenuti, ma rilevano anche le abilità (linguistiche e di calcolo), le competenze e le strategie di studio individuale (uso del libro di testo, ricerca delle fonti). La valutazione diagnostica è anche finalizzata a identificare/riconoscere il modo di pensare, gli errori e le difficoltà dell'alunno/a.

Valutazione formativa o in itinere avviene durante il processo formativo, con lo scopo di raccogliere e fornire informazioni per un insegnamento e apprendimento più efficaci. È utile per rilevare le difficoltà degli alunni rispetto all'argomento trattato e, di conseguenza, per adattare il metodo di lavoro alle loro esigenze e caratteristiche. Se l'insegnante rileva problemi specifici, modifica metodi e strategie didattiche, offrendo agli alunni strumenti, risorse o supporto aggiuntivo.

Viene effettuata utilizzando modalità di valutazione precise, con obiettivi chiaramente definiti, che vengono comunicati agli alunni, i quali possono poi utilizzare queste informazioni per migliorare il loro apprendimento. Gli alunni ricevono un feedback su questa valutazione, che li informa sugli obiettivi raggiunti, sul livello di conoscenza acquisito, evidenziando anche eventuali lacune e aiutandoli a trovare la soluzione migliore.

Siamo convinti che i risultati non siano qualcosa di definitivo, ma parte del processo di apprendimento. I risultati positivi della valutazione formativa sono presi in considerazione nella valutazione finale, mentre quelli negativi hanno lo scopo di motivare gli alunni a migliorare il loro lavoro futuro. Con la valutazione formativa, quindi, aumentiamo significativamente l'efficacia dell'apprendimento. L'obiettivo di questa valutazione è ottenere un feedback sulla comprensione dei contenuti didattici affrontati e una conseguente ridefinizione della progettazione futura.

Valutazione sommativa o finale: si effettua per rilevare le conoscenze e le competenze alla fine di ogni periodo di apprendimento (fine dell'anno scolastico o del ciclo di studi). I risultati concorrono al voto in pagella, alla licenza o all'attestato di superamento dell'esame. Il voto finale è una sintesi della valutazione formativa e riassume il livello di conoscenze raggiunto dall'alunno rispetto agli obiettivi definiti nei programmi didattici, la motivazione allo studio, la capacità di risolvere problemi, il progresso compiuto e altre prestazioni rilevate dal docente, riferite agli obiettivi della scuola primario o della scuola secondaria di I grado e ai principi per la valutazione delle conoscenze. Lo scopo della valutazione sommativa è quello di misurare il livello e gli obiettivi raggiunti dagli alunni.

Capitolo 5.1: L'OSSERVAZIONE NELLE SCUOLE DELL'INFANZIA

Gli approcci moderni all'educazione prescolastica pongono il bambino al centro dell'attività didattica. L'educatrice deve tener conto del grado di sviluppo e delle esigenze dei bambini appartenenti al suo gruppo. Risulta quindi fondamentale effettuare delle osservazioni sistematiche per accompagnare la loro crescita e per progettare delle attività educative adeguate.

Osservazioni sistematiche

Le insegnanti effettuano delle osservazioni sistematiche all'inizio e alla fine dell'anno scolastico. Le osservazioni riguardano i comportamenti e gli apprendimenti dei bambini in campo sociale, affettivo, motorio, linguistico e logico-matematico. In base alle rilevazioni iniziali le insegnanti preparano le Unità di apprendimento e selezionano i metodi e le attività più consone alle reali esigenze e possibilità di ogni bambino. Alla conclusione dell'anno scolastico i dati delle osservazioni e delle verifiche sono oggetto di valutazione del progresso dei bambini e, al contempo, un utile strumento di valutazione del piano di programmazione educativo-didattica. Naturalmente, una particolare attenzione è dedicata all'apprendimento della lingua slovena.

Documentazione dello sviluppo del bambino

“La pratica della documentazione va intesa come processo che produce tracce, memoria e riflessione, negli adulti e nei bambini, rendendo visibili le modalità e i percorsi di formazione e permettendo di apprezzare i progressi dell'apprendimento individuale e di gruppo.” (Indicazioni Nazionali, 2012)

Alle educatrici compete l'attività di documentazione del progresso dei bambini, ovvero la raccolta di tutto il materiale (fotografie, video, annotazione delle dichiarazioni dei bambini, elaborati grafici...) utile alla documentazione dei processi di sviluppo del bambino, del suo progresso, delle sue prestazioni e caratteristiche specifiche. Attraverso dei colloqui periodici con i bambini, vengono effettuate delle valutazioni dell'attività didattico-formativa e si avviano delle pratiche di autovalutazione che incoraggiano il bambino a sviluppare una percezione consapevole del proprio progresso e del processo di apprendimento.

L'osservazione e la documentazione sono quindi dei processi volti al monitoraggio del progresso dei bambini e al miglioramento continuo della qualità educativa.

Capitolo 5.2: LA VALUTAZIONE NELLA SCUOLA PRIMARIA

La valutazione è parte integrante del processo formativo, che coinvolge tutte le componenti scolastiche, ma soprattutto ogni singolo alunno. È l'alunno con la propria personalità e nella sua unicità il centro della progettazione didattica. La valutazione rappresenta una misurazione coerente e continua di ogni passo dell'alunno nel processo educativo e formativo, aiutando il personale docente, gli alunni e le famiglie a stabilire nuovi obiettivi. Inoltre, permette di confrontare i risultati raggiunti con gli obiettivi previsti dall'insegnante nella progettazione didattica.

I docenti hanno così modo di scegliere attività appropriate e tutte le necessarie modalità di valutazione, anche con vari livelli di difficoltà. Inoltre, attraverso l'osservazione sistematica e la valutazione, gli insegnanti monitorano i progressi degli alunni e li incoraggiano a trattare in modo razionale e responsabile i nuovi stimoli. La valutazione è uno strumento per la progettazione educativa e didattica che consente a ciascun alunno uno sviluppo più ampio delle proprie potenzialità. La valutazione misura il progresso dell'alunno basato sul confronto tra la situazione iniziale e quella finale e rispetto agli obiettivi specifici previsti. Nella scuola dell'obbligo risulta fondamentale costruire una solida autostima e a tale scopo gli insegnanti incoraggiano e tengono conto di ogni piccolo progresso compiuto dagli alunni.

Fanno parte del processo di valutazione anche i colloqui interquadrimestrali con i genitori, nonché la consegna delle pagelle al termine del primo periodo e alla fine dell'anno scolastico. Quest'ultima assume il carattere di comunicazione ufficiale alle famiglie dei risultati conseguiti dall'alunno e di passaggio formale all'anno successivo. Tali momenti sono occasioni per rafforzare dialogo costruttivo tra scuola e famiglia e per sviluppare un dialogo approfondito sulle ragioni dell'educare e dell'insegnare.

Gli insegnanti esprimono in modo sintetico lo sviluppo delle competenze dell'alunno, le sue capacità cognitive e di socializzazione, prendendo in considerazione:

- le abilità, la capacità di comunicare, lo sviluppo e l'ampliamento del patrimonio lessicale, la capacità di risolvere i problemi e il saper mettere in pratica le conoscenze apprese;
- l'autonomia personale, l'autocontrollo, la responsabilità e la diligenza, il giudizio critico;
- la capacità di collaborare in gruppo, il rispetto delle norme, la considerazione per le opinioni altrui, il rispetto e la cortesia.

La verifica costituisce anche il processo di raccolta delle informazioni sullo studio e sulla comprensione dei contenuti trattati. Il progresso dell'alunno viene monitorato attraverso l'osservazione, il dialogo, le verifiche scritte etc. L'acquisizione sistematica di questi dati fornisce una base di partenza per la valutazione dei risultati ottenuti che condurranno ad un giudizio finale per ogni disciplina.

La valutazione autentica

La valutazione autentica consiste nella somministrazione di prove che richiedono di applicare le conoscenze nelle esperienze del mondo reale. I compiti proposti verificano le competenze apprese, la capacità di risolvere problemi e di pensiero critico, la comprensione, il ragionamento, le abilità metacognitive e autoriflessive. Il risultato finale può essere una cartella contenente i risultati ottenuti, una mostra, un'esposizione, una ricerca, un esperimento, un diario o vari tipi di rappresentazioni.

Il lavoro svolto dall'alunno nei processi di valutazione autentica è misurato sulla base di conoscenze e obiettivi standardizzati che sono stati definiti nel programma didattico. Gli alunni sono a conoscenza dei criteri di valutazione prima della valutazione stessa, che nel caso delle prove pratiche è di tipo globale.

Forme e tempi di valutazione nella scuola primaria

verifiche orali: lettura ad alta voce, ascolto e comprensione, memorizzazione, esposizione orale, interrogazione.

verifiche scritte: lettura/ascolto e comprensione, elaborati scritti, test a domanda chiusa/aperta, esercizi di riordino, di collegamento, di completamento.

verifiche pratiche: risoluzione di problemi pratici, elaborazione basata su indicazioni, ricerche guidate, mappe e schemi concettuali, rappresentazione dei risultati di un progetto o di un lavoro di gruppo, esposizione.

Tutto il processo valutativo è documentato nel Registro dell'insegnante e viene comunicato alle famiglie attraverso il documento di valutazione alla fine di ogni quadrimestre. Negli incontri con i genitori gli insegnanti illustrano i livelli di competenza acquisiti per ogni disciplina.

CRITERI DI VALUTAZIONE SPECIFICI NELLA SCUOLA PRIMARIA**Valutazione degli alunni in condizione di disabilità (Legge 104/92)**

La valutazione degli alunni in condizione di disabilità viene effettuata congiuntamente dagli insegnanti curricolari e dagli insegnanti di sostegno sulla base di quanto fissato nel P.E.I. (Piano educativo individualizzato) e di quanto concordato con tutti gli attori dell'équipe multidisciplinare.

Il PEI descrive il deficit e gli adattamenti del lavoro scolastico e domestico, gli adattamenti nella valutazione delle conoscenze, le modifiche alla pianificazione oraria delle lezioni, gli adattamenti dei contenuti della progettazione e gli ausili didattici. Se previsto, gli alunni hanno diritto a strumenti compensativi e misure dispensative per completare correttamente il compito assegnato. Gli alunni che seguono un progetto educativo individualizzato sono valutati tenendo conto degli standard minimi di conoscenza per ciascuna area disciplinare e del reale progresso dell'alunno rispetto alla situazione iniziale. Questi adattamenti si applicano anche nel caso delle prove nazionali INVALSI.

Valutazione degli alunni con certificazione di disturbi specifici dell'apprendimento – DSA (Legge 170/2010)

Gli alunni con disturbi specifici di apprendimento (D.S.A.) possono manifestare diversi tipi di difficoltà. La Legge 170/2010 prevede che la valutazione degli alunni con una certificazione di D.S.A. tenga conto della specifica situazione soggettiva degli alunni, per la quale, nella programmazione didattico-educativa della classe di inserimento, saranno previsti gli strumenti compensativi e dispensativi ritenuti più idonei.

Valutazione degli alunni con bisogni educativi speciali – BES (Dir. Min. 27/12/2012 e C.M. n.8 del 06/03/2013)

Rientrano in questo gruppo gli alunni con disturbo evolutivo specifico (non D.S.A.) e le situazioni di svantaggio socioeconomico, culturale e linguistico citate dalla c.m. n.8 del 06/03/2013. Per essi il consiglio di classe compila un Piano Didattico Personalizzato (P.D.P.) nel quale vengono definiti gli strumenti compensativi e le misure dispensative più adatte.

Il Piano Didattico Personalizzato per tutti gli alunni BES (Legge 104/92, Legge 170/2010, Dir. Min. 27/12/2012 e C.M. n.8 del 06/03/2013) viene deliberato dal Consiglio di classe/interclasse, firmato dal Dirigente Scolastico, dai docenti e dalla famiglia.

VALUTAZIONE DEL COMPORTAMENTO NELLA SCUOLA PRIMARIA

La valutazione del comportamento degli alunni del primo ciclo d'istruzione, ai sensi del Decreto Legislativo n. 62 del 13/04/2017, è espressa attraverso un giudizio sintetico sulla base delle competenze sociali e di cittadinanza raggiunte.

Nell'allegato n. 2 del DM n. 139 del 22/08/2007 sono elencate le competenze di cittadinanza, tra le quali sono inerenti al comportamento le seguenti:

- **collaborare e partecipare:** interagire in gruppo, comprendendo i diversi punti di vista, valorizzando le proprie e le altrui capacità, gestendo la conflittualità, contribuendo all'apprendimento comune ed alla realizzazione delle attività collettive, nel riconoscimento dei diritti fondamentali degli altri;
- **agire in modo autonomo e responsabile:** sapersi inserire in modo attivo e consapevole nella vita sociale e far valere al suo interno i propri diritti e bisogni riconoscendo al contempo quelli altrui, le opportunità comuni, i limiti, le regole, le responsabilità.

In base alle competenze sociali e di cittadinanza i descrittori per la valutazione del comportamento nella scuola primaria sono i seguenti:

A) Collaborare e partecipare:

- conoscere, considerare e rispettare le regole sociali e di convivenza civile,
- considerare e rispettare i compagni di classe e il personale scolastico,
- partecipare nel gruppo classe.

B) Agire in modo autonomo e responsabile:

- dimostrare interesse e partecipare all'attività didattica,
- svolgere regolarmente i compiti scolastici,
- rispettare e gestire adeguatamente le proprietà altrui e proprie.

La valutazione del comportamento degli alunni della scuola primaria è espressa con i seguenti giudizi:

ESEMPLARE	L'alunno/a raggiunge interamente le competenze sociali e di cittadinanza.
ADEGUATO	L'alunno/a raggiunge le competenze sociali e di cittadinanza in modo appropriato.
GENERALMENTE ADEGUATO	L'alunno/a raggiunge in generale le competenze sociali e di cittadinanza.
A VOLTE INADEGUATO	L'alunno/a raggiunge le competenze sociali e di cittadinanza solo in parte.
SPESSO INADEGUATO	L'alunno/a raggiunge le competenze sociali e di cittadinanza con difficoltà.

Il comportamento degli alunni viene valutato da tutti gli insegnanti di classe durante tutte le attività didattiche.

OBIETTIVI ESSENZIALI OGGETTO DI VALUTAZIONE NELLA SCUOLA PRIMARIA**Nuclei tematici e obiettivi: SLOVENO E ITALIANO**

	OBIETTIVI	
NUCLEI TEMATICI	CLASSE 1^	CLASSE 2^
Ascoltare, comprendere ed interagire	Partecipare a scambi linguistici con compagni e docenti attraverso messaggi semplici, chiari e pertinenti. Ascoltare e comprendere discorsi ascoltati individuandone il senso globale e le informazioni principali.	Partecipare a scambi linguistici con compagni e docenti cogliendone l'argomento e le informazioni principali. Partecipare a conversazioni rispettando le regole condivise.
	Esprimersi verbalmente su vissuti ed esperienze personali con ordine logico/cronologico utilizzando un lessico appropriato. Eseguire semplici esposizioni orali.	Raccontare esperienze personali vissute e contenuti ascoltati o letti di semplici brani con ordine logico/cronologico utilizzando un lessico appropriato. Eseguire semplici esposizioni orali.
Leggere e comprendere	Acquisire la tecnica della lettura: riconoscere le lettere dal punto di vista fonetico e grafico. Leggere lettere, sillabe, parole e frasi semplici.	Consolidare la tecnica della lettura, rispettando la struttura delle frasi scritte.
	Comprendere il significato delle parole e di semplici frasi lette.	Leggere e comprendere testi semplici di diversa tipologia cogliendone l'argomento e le informazioni principali.
Produrre testi scritti	Acquisire la tecnica della scrittura: scrivere sotto dettatura lettere, sillabe, parole, brevi frasi. Completare parole e semplici frasi.	Scrivere dettati e autodettati. Con l'ausilio delle domande scrivere brevi racconti personali riguardanti situazioni scolastiche e familiari utilizzando un lessico appropriato.
	Comporre autonomamente parole e frasi utilizzando un lessico appropriato.	Scrivere una breve storia realistica o fantastica riordinando cronologicamente le immagini utilizzando un lessico appropriato.
Elementi di grammatica e riflessione linguistica	Scrivere correttamente sillabe e parole.	Applicare le regole grammaticali trattate. Distinguere la frase da una non frase. Riconoscere e usare le convenzioni relative alla scrittura della frase: uso della lettera maiuscola e segni della punteggiatura forte.

	CLASSE 3 ^A	CLASSE 4 ^A	CLASSE 5 ^A
Ascoltare, comprendere ed interagire	<p>Partecipare a scambi comunicativi su argomenti di esperienza diretta o di studio, rispettando i turni di parola.</p> <p>Cogliere in una discussione collettiva le idee espresse dai compagni, tenere conto dei punti di vista diversi dai propri e formulare messaggi chiari e pertinenti all'argomento trattato.</p>	<p>Partecipare a scambi comunicativi rispettando i turni di parola.</p> <p>Cogliere in una discussione collettiva le idee espresse dai compagni, tenere conto dei punti di vista diversi dai propri e formulare messaggi chiari e pertinenti all'argomento trattato.</p>	<p>Partecipare a scambi comunicativi rispettando i turni di parola.</p> <p>Cogliere in una discussione collettiva le idee espresse dai compagni, tenere conto dei punti di vista diversi dai propri e formulare messaggi chiari e pertinenti all'argomento trattato.</p>
	<p>Comprendere la situazione, il messaggio e lo scopo di comunicazioni provenienti da fonti diverse e saperne riferire il contenuto utilizzando un lessico appropriato.</p> <p>Eseguire esposizioni orali.</p>	<p>Comprendere la situazione, il messaggio e lo scopo di comunicazioni provenienti da fonti diverse e saperne riferire il contenuto in modo chiaro e sintetico utilizzando un lessico appropriato.</p> <p>Eseguire esposizioni orali.</p>	<p>Comprendere la situazione, il messaggio e lo scopo di comunicazioni provenienti da fonti diverse e saperne riferire il contenuto in modo chiaro e sintetico utilizzando un lessico appropriato.</p> <p>Eseguire esposizioni orali.</p>
Leggere e comprendere	<p>Padroneggiare tecniche di lettura silenziosa e lettura ad alta voce.</p> <p>Leggere e comprendere testi di diversa tipologia, cogliendone il senso globale, le informazioni principali e lo scopo.</p> <p>Utilizza strategie varie per ricavare informazioni utili da testi diversi.</p> <p>Ricostruire in testi di diversa tipologia l'ordine di esposizione delle informazioni.</p>	<p>Padroneggiare tecniche di lettura silenziosa e lettura espressiva ad alta voce.</p> <p>Comprendere testi di tipologia diversa, cogliendone il senso globale, le informazioni principali e lo scopo.</p> <p>Applicare strategie varie per ricavare informazioni utili da testi diversi.</p>	<p>Padroneggiare tecniche di lettura silenziosa e lettura espressiva ad alta voce.</p> <p>Cogliere il senso globale, le caratteristiche specifiche e lo scopo in testi di diversa tipologia.</p> <p>Applicare strategie varie per ricavare informazioni utili da testi diversi</p>
Produrre testi scritti	<p>Produrre testi semplici di diverso tipo con l'aiuto di immagini e mappe concettuali utilizzando un lessico appropriato.</p> <p>Riassumere e/o rappresentare il contenuto di un testo anche con l'ausilio di domande guida utilizzando un lessico appropriato.</p>	<p>Produrre testi di diverso tipo utilizzando schemi e scalette utilizzando un lessico appropriato.</p> <p>Rielaborare o riassumere il contenuto di un testo utilizzando un lessico appropriato.</p>	<p>Produrre testi di diverso tipo utilizzando schemi e scalette utilizzando un lessico appropriato.</p> <p>Rielaborare o riassumere il contenuto di un testo utilizzando un lessico appropriato.</p>

Elementi di grammatica e riflessione linguistica	Utilizzare le fondamentali convenzioni ortografiche trattate. Riconoscere in una frase o in un testo le principali parti del discorso analizzate.	Utilizzare le fondamentali convenzioni ortografiche anche per controllare la correttezza della propria produzione scritta. Riconoscere in una frase o in un testo le principali parti del discorso analizzate	Utilizzare le fondamentali convenzioni ortografiche anche per controllare la correttezza della propria produzione scritta. Riconoscere in una frase o in un testo le principali parti del discorso analizzate. Riconoscere la struttura della frase semplice.
---	--	--	---

Nuclei tematici e obiettivi: INGLESE

	CLASSE 1^A	CLASSE 2^A
Ascolto (comprensione orale)	Ascoltare e comprendere semplici istruzioni operative, parole, frasi, espressioni di uso quotidiano in ambienti conosciuti e suoni della lingua straniera.	Comprendere ed eseguire semplici istruzioni operative. Comprendere parole e semplici frasi.
Parlato (produzione e interazione orale)	Riconoscere e riprodurre suoni ed espressioni del lessico trattato.	Riprodurre la terminologia e le strutture presentate. Interagire con l'insegnante e i compagni utilizzando lessico e semplici espressioni già acquisite.
Lettura (comprensione scritta) – 2° quadrimestre	Comprendere brevi messaggi accompagnati da supporti visivi o sonori, cogliendo parole e frasi già acquisite a livello orale.	Leggere e comprendere semplici frasi o dialoghi costruiti con materiale linguistico precedentemente appreso a livello orale e con il supporto di immagini.
Scrittura (produzione scritta)		Copiare e completare parole e brevi frasi appartenenti al repertorio acquisito.

	CLASSE 3^A	CLASSE 4^A	CLASSE 5^A
Ascolto (comprensione orale)	Comprendere ed eseguire semplici istruzioni. Comprendere parole, semplici frasi, dialoghi, descrizioni, brevi testi narrativi per ricavare informazioni.	Comprendere ed eseguire semplici istruzioni. Comprendere il significato globale di frasi, dialoghi, descrizioni e testi narrativi. Ascoltare per ricavare informazioni.	Comprendere ed eseguire semplici istruzioni. Comprendere il significato globale di frasi, dialoghi, descrizioni e testi narrativi. Ascoltare per ricavare informazioni.

Parlato (produzione e interazione orale)	Riprodurre la terminologia e le strutture presentate. Interagire con l'insegnante e i compagni in semplici dialoghi, utilizzando lessico e strutture presentate.	Interagire relativamente al proprio vissuto, con la guida dell'insegnante e stimolati anche da supporti visivi, utilizzando domande, risposte ed espressioni note.	Interagire relativamente al proprio vissuto, con la guida dell'insegnante e stimolati anche da supporti visivi, utilizzando domande, risposte ed espressioni note. Saper produrre brevi descrizioni utilizzando il lessico e le strutture presentate.
Lettura (comprensione scritta)	Riconoscere parole e frasi relative agli ambiti lessicali trattati. Leggere e comprendere il significato di brevi testi di vario tipo, cogliendo parole e frasi già acquisite.	Comprendere il significato globale di frasi, dialoghi, descrizioni, testi narrativi e ricavare informazioni.	Comprendere il significato globale di frasi, dialoghi, descrizioni, testi narrativi e ricavare informazioni.
Scrittura (produzione scritta)	Scrivere correttamente parole già acquisite e formare brevi frasi sulla base di un modello dato.	Redigere brevi testi, semplici messaggi seguendo un modello dato utilizzando il lessico e le strutture del repertorio acquisito. Riconoscere strutture e funzioni linguistiche proposte.	Riconoscere strutture e funzioni linguistiche proposte. Redigere brevi testi, semplici messaggi seguendo un modello dato utilizzando il lessico e le strutture del repertorio acquisito.

Nuclei tematici e obiettivi: STORIA

	CLASSE 1 ^a	CLASSE 2 ^a
Uso delle fonti	Attraverso l'uso di fonti diverse ricostruisce esperienze e fatti vissuti.	Riconoscere fonti utili a ricostruire fatti del passato. Attraverso l'uso di fonti diverse ricostruisce esperienze e fatti vissuti.
Organizzazione delle informazioni	Collocare nel tempo fatti peculiari del proprio ambiente di vita. Produrre semplici schemi grafici di situazioni contemporanee. Produrre semplici sequenze di immagini (azioni, fatti, esperienze, brevi racconti) rispettando l'ordine cronologico.	Collocare nel tempo fatti peculiari del proprio ambiente di vita. Riconoscere la successione, la contemporaneità, i cicli temporali e i mutamenti in fenomeni attraverso esperienze e vissuti. Comprendere la funzione e l'uso del calendario e dell'orologio.

Strumenti concettuali ed esposizione dei contenuti	<p>Ordinare fatti in successione cronologica utilizzando gli indicatori temporali fondamentali.</p> <p>Osservare e descrivere semplici mutamenti naturali nell'ambiente circostante e negli esseri viventi.</p> <p>Esporre in modo semplice le esperienze vissute.</p>	<p>Ordinare fatti in successione cronologica utilizzando gli indicatori temporali fondamentali.</p> <p>Osservare e descrivere semplici mutamenti naturali nell'ambiente circostante e negli esseri viventi.</p> <p>Esporre e rappresentare graficamente le esperienze vissute.</p>
---	--	--

	CLASSE 3 ^A	CLASSE 4 ^A	CLASSE 5 ^A
Uso delle fonti	<p>Individuare tracce del proprio passato e del passato della propria famiglia ed usarle come fonti per produrre conoscenze.</p> <p>Ricavare da fonti diverse informazioni e conoscenze su aspetti del passato.</p>	<p>Ricavare informazioni e conoscenze da diverse fonti.</p> <p>Rappresentare le informazioni su un periodo storico in base a diverse fonti.</p>	<p>Ricavare informazioni e conoscenze da diverse fonti.</p> <p>Rappresentare le informazioni su un periodo storico in base a diverse fonti.</p>
Organizzazione delle informazioni	<p>Riconoscere la successione, la contemporaneità, i cicli temporali e i mutamenti in fenomeni attraverso esperienze e vissuti.</p> <p>Comprendere la funzione e l'uso del calendario e della linea temporale.</p>	<p>Leggere una carta storico-geografica relativa alle civiltà studiate.</p> <p>Utilizzare la linea del tempo e carte geografiche per confrontare e spiegare le similitudini e le differenze delle prime civiltà.</p>	<p>Leggere una carta storico-geografica relativa alle civiltà studiate.</p> <p>Utilizzare la linea del tempo e carte geografiche per confrontare e spiegare le similitudini e le differenze delle prime civiltà.</p>
Strumenti concettuali ed esposizione dei contenuti	<p>Comprendere l'ascolto o la lettura di semplici brani di contenuto storico.</p> <p>Organizzare le conoscenze acquisite in semplici schemi temporali e mappe concettuali.</p> <p>Confrontare periodi storici diversi.</p> <p>Rappresentare ed esporre le conoscenze acquisite.</p>	<p>Usare il sistema di misura occidentale del tempo storico (avanti Cristo – dopo Cristo).</p> <p>Ricavare e utilizzare informazioni da grafici, tabelle, carte storiche, reperti iconografici e da testi di diverso genere, cartacei e digitali.</p> <p>Esporre conoscenze e concetti appresi con il linguaggio specifico della disciplina.</p>	<p>Usare il sistema di misura occidentale del tempo storico (avanti Cristo – dopo Cristo).</p> <p>Ricavare e utilizzare informazioni da grafici, tabelle, carte storiche, reperti iconografici e da testi di diverso genere, cartacei e digitali.</p> <p>Esporre conoscenze e concetti appresi con il linguaggio specifico della disciplina.</p> <p>Confrontare aspetti caratterizzanti le diverse società studiate anche con il presente.</p>

Nuclei tematici e obiettivi: GEOGRAFIA

	CLASSE 1^	CLASSE 2^
Orientamento	Utilizzare concetti topologici e indicatori spaziali per osservare e orientarsi in uno spazio noto ed eseguire percorsi.	Osservare e orientarsi in uno spazio privato e pubblico. Utilizzare concetti topologici e indicatori spaziali per orientarsi in uno spazio noto ed eseguire percorsi.
Elementi naturali e antropici del territorio	Esplorare il territorio circostante attraverso l'approccio senso-percettivo e l'osservazione diretta. Spiegare funzioni di oggetti e spazi con riferimento al proprio ambiente di vita quotidiana.	Esplorare il territorio circostante attraverso l'approccio senso-percettivo e l'osservazione diretta. Individuare e distinguere elementi fisici e antropici in un paesaggio conosciuto e le loro interrelazioni esistenti. Spiegare funzioni di oggetti e spazi conosciuti.
Strumenti concettuali ed esposizione dei contenuti	Comprendere e utilizzare i principali concetti topologici e indicatori spaziali per descrivere la posizione di persone e oggetti. Eseguire comandi spaziali in giochi strutturati di orientamento. Rappresentare graficamente e verbalizzare in modo semplice le esperienze svolte.	Osservare e comprendere la posizione degli oggetti nello spazio e riprodurla graficamente utilizzando simboli. Rappresentare graficamente attraverso il disegno oggetti e spazi da punti di vista differenti. Verbalizzare le attività svolte, fatti e fenomeni osservati.

	CLASSE 3^	CLASSE 4^	CLASSE 5^
Orientamento	Orientarsi nello spazio circostante e su carte geografiche di territori conosciuti. Individuare i punti cardinali sulle carte geografiche.	Orientarsi utilizzando la bussola e i punti cardinali, anche in relazione al Sole. Orientarsi sulle carte geografiche, sul planisfero e sul globo.	Attraverso la lettura delle carte geografiche acquisisce la percezione del territorio italiano, sloveno, dell'Europa e degli altri continenti.
Elementi naturali e antropici del territorio	Conoscere il territorio circostante attraverso l'approccio percettivo e l'osservazione diretta. Conoscere e analizzare gli elementi che caratterizzano i diversi paesaggi. Riconoscere nei paesaggi le progressive trasformazioni operate dalle attività umane sul paesaggio naturale. Elencare le ragioni e le conseguenze di un intervento umano	Confrontare i principali caratteri fisici dei diversi paesaggi in Italia. Descrivere i principali caratteri fisici e climatici del territorio italiano.	Conoscere, descrivere e confrontare i principali elementi fisici, climatici, storico-culturali e amministrativi dell'Italia e della Slovenia. Descrivere in modo semplice il funzionamento delle principali istituzioni e strutture amministrative dello stato italiano.

	sull'ambiente.		
Strumenti concettuali ed esposizione dei contenuti	<p>Leggere, ricavare e interpretare informazioni dalle carte geografiche.</p> <p>Rappresentare ambienti noti e tracciare percorsi effettuati.</p> <p>Esporre conoscenze e concetti appresi con il linguaggio specifico della disciplina.</p>	<p>Individuare le principali caratteristiche del territorio usando carte geografiche di diversa scala e carte tematiche.</p> <p>Localizzare sulle carte geografiche dell'Italia le regioni fisiche, amministrative e la posizione dei luoghi.</p> <p>Esporre conoscenze e concetti appresi con il linguaggio specifico della disciplina.</p>	<p>Individuare e analizzare le principali caratteristiche del territorio usando carte geografiche di diversa scala, carte tematiche e grafici.</p> <p>Localizzare sulle carte geografiche e sul globo l'Italia, la Slovenia, l'Europa e i continenti.</p> <p>Localizzare sulle carte geografiche le regioni fisiche e amministrative dell'Italia e della Slovenia.</p> <p>Esporre conoscenze e concetti appresi con il linguaggio specifico della disciplina.</p>

Nuclei tematici e obiettivi: MATEMATICA

	CLASSE 1^A	CLASSE 2^A
Numeri e calcoli	<p>Contare fino a venti.</p> <p>Eseguire conteggi fino a venti utilizzando oggetti.</p> <p>Leggere, scrivere, confrontare e ordinare numeri naturali.</p> <p>Eseguire semplici operazioni di calcolo con i numeri naturali.</p>	<p>Contare fino a cento.</p> <p>Eseguire conteggi fino a cento utilizzando oggetti.</p> <p>Leggere, scrivere, confrontare e ordinare numeri naturali.</p> <p>Eseguire operazioni di calcolo con i numeri naturali e conoscere le tabelline fino a 10.</p>
Spazio e figure	<p>Definire la posizione di oggetti nello spazio fisico, sia rispetto al soggetto, sia rispetto ad altre persone e oggetti, usando termini adeguati.</p> <p>Riconoscere, denominare e descrivere le figure geometriche con la manipolazione di materiale diverso.</p> <p>Classificare numeri, figure e oggetti in base ad una proprietà.</p>	<p>Definire la posizione di oggetti nello spazio fisico, sia rispetto al soggetto, sia rispetto ad altre persone e oggetti, usando rappresentazioni grafiche e termini adeguati.</p> <p>Riconoscere, denominare e descrivere le figure geometriche.</p> <p>Classificare numeri, figure e oggetti in base ad una o più proprietà.</p> <p>Misurare e confrontare quantità utilizzando unità arbitrarie e convenzionali.</p>
Relazioni, dati e previsioni	<p>Leggere, comprendere e creare semplici tabelle, schemi grafici e diagrammi.</p> <p>Comprendere e risolvere semplici problemi matematici attraverso attività di gioco e rappresentazioni grafiche.</p>	<p>Leggere, comprendere e crea semplici tabelle, schemi grafici e diagrammi.</p> <p>Comprendere e risolvere semplici problemi matematici attraverso attività di gioco e rappresentazioni grafiche.</p>

--	--	--

	CLASSE 3^A	CLASSE 4^A	CLASSE 5^A
Numeri e calcoli	<p>Leggere, scrivere, confrontare e ordinare i numeri naturali.</p> <p>Distinguere il valore posizionale delle cifre e comprendere la relazione tra esse.</p> <p>Riconoscere il concetto dell'intero e delle sue parti aiutandosi con supporti concreti e visivi.</p> <p>Eseguire operazioni di calcolo (addizioni e sottrazioni in colonna, moltiplicazioni e divisioni ad una cifra) con i numeri naturali e conosce le tabelline fino a 10.</p>	<p>Leggere, scrivere, confrontare e ordinare i numeri naturali.</p> <p>Leggere, scrivere e confrontare frazioni e numeri decimali in contesti concreti.</p> <p>Distingue il valore posizionale delle cifre e comprende la relazione tra esse.</p> <p>Eseguire le quattro operazioni, valutando l'opportunità di ricorrere al calcolo mentale o scritto.</p>	<p>Leggere, scrivere, confrontare e ordinare numeri naturali, decimali e frazioni.</p> <p>Distingue il valore posizionale delle cifre e comprende la relazione tra esse.</p> <p>Comprendere il concetto di elevamento alla potenza e calcolarne il valore.</p> <p>Individuare multipli e divisori di un numero.</p> <p>Riconosce e opera con i numeri naturali e decimali e le frazioni solo con il supporto dell'insegnante.</p> <p>Eseguire le quattro operazioni con numeri naturali e decimali, valutando l'opportunità di ricorrere al calcolo mentale o scritto.</p>
Relazioni, dati e previsioni	<p>Leggere, comprendere e rappresentare dati con diagrammi.</p> <p>Comprende e risolve semplici problemi matematici.</p>	<p>Leggere, comprendere, confrontare e rappresentare dati con diagrammi, grafici e tabelle.</p> <p>Utilizzare e convertire unità di misura per effettuare misurazioni e stime.</p> <p>Risolvere problemi matematici utilizzando le strategie opportune e rappresentarne la procedura.</p>	<p>Leggere, comprendere, confrontare e rappresentare dati con diagrammi, grafici e tabelle.</p> <p>Utilizzare e convertire unità di misura per effettuare stime e misurazioni.</p> <p>Riconoscere se un evento è impossibile, certo o probabile in situazioni concrete.</p> <p>Risolvere problemi matematici utilizzando le strategie opportune e rappresentarne la procedura.</p>

Nuclei tematici e obiettivi: SCIENZE

	CLASSE 1^A	CLASSE 2^A
--	-----------------------------	-----------------------------

Approccio scientifico	<p>Riconoscere semplici qualità e proprietà di alcuni materiali e oggetti di uso quotidiano.</p> <p>Osservare e riconoscere i fenomeni atmosferici e stabilire semplici collegamenti.</p> <p>Riconoscere vari materiali attraverso attività manipolative e sensoriali.</p> <p>Formulare previsioni sui possibili sviluppi di un'esperienza diretta.</p>	<p>Individuare qualità e proprietà di oggetti e materiali differenti mediante interazione e manipolazione.</p> <p>Individuare attraverso l'interazione diretta funzioni e modi d'uso di oggetti.</p> <p>Trovare similarità e differenze tra oggetti, eventi e fenomeni.</p> <p>Esplorare fatti e fenomeni della natura.</p> <p>Osservare e riconoscere i fenomeni atmosferici e stabilire semplici collegamenti.</p>
Strumenti concettuali ed esposizione dei contenuti	<p>Realizzare semplici classificazioni.</p> <p>Osservare e descrivere le caratteristiche salienti di alcuni elementi naturali incontrati durante attività di esplorazione ambientale.</p> <p>Osservare e descrivere la struttura del proprio corpo.</p> <p>Avere cura della propria salute anche dal punto di vista alimentare e motorio.</p> <p>Rappresentare graficamente e verbalizzare in modo semplice le esperienze svolte.</p>	<p>Operare semplici classificazioni.</p> <p>Riconoscere le principali caratteristiche di organismi animali e vegetali in relazione all'ambiente.</p> <p>Osservare e descrivere la struttura del proprio corpo e sperimentare le potenzialità degli organi sensoriali.</p> <p>Avere cura della propria salute anche dal punto di vista alimentare e motorio.</p> <p>Rappresentare graficamente le attività svolte, i fatti e i fenomeni osservati ed esporre le conoscenze apprese.</p>

	CLASSE 3^A	CLASSE 4^A	CLASSE 5^A
Approccio scientifico	<p>Esplorare fenomeni: osservare e descrivere lo svolgersi dei fatti, formulare domande e ipotesi, progettare e realizzare semplici esperimenti.</p> <p>Osservare fenomeni diversi con i compagni e autonomamente, individuare le loro caratteristiche e i cambiamenti nel tempo.</p>	<p>Esplorare fenomeni: osservare e descrivere lo svolgersi dei fatti, formulare domande e ipotesi, progettare e realizzare semplici esperimenti.</p> <p>Osservare fenomeni diversi con i compagni e autonomamente, individuare le loro caratteristiche e i cambiamenti nel tempo.</p>	<p>Esplorare fenomeni: osservare e descrivere lo svolgersi dei fatti, formulare domande e ipotesi, progettare e realizzare semplici esperimenti.</p> <p>Osservare fenomeni diversi con i compagni e autonomamente, individuare le loro caratteristiche e i cambiamenti nel tempo.</p>
Strumenti concettuali ed esposizione dei contenuti	<p>Conoscere i vegetali classificandoli e riconoscendo le loro principali caratteristiche.</p> <p>Conoscere gli animali classificandoli e riconoscendo le loro principali caratteristiche.</p> <p>Individuare comportamenti orientati alla cura della propria</p>	<p>Conoscere le caratteristiche principali dei cinque regni dei viventi.</p> <p>Individuare comportamenti orientati alla cura della propria salute.</p> <p>Esporre conoscenze e concetti appresi con il linguaggio specifico della</p>	<p>Descrivere il corpo umano e comprendere il suo funzionamento.</p> <p>Avere cura della propria salute anche dal punto di vista alimentare e motorio.</p> <p>Esporre conoscenze e concetti appresi con il linguaggio specifico della</p>

	salute. Esporre conoscenze e concetti appresi con il linguaggio specifico della disciplina.	disciplina.	disciplina.
--	--	-------------	-------------

Nuclei tematici e obiettivi: TECNOLOGIA

	CLASSE 1^A	CLASSE 2^A
Oggetti e strumenti di uso quotidiano	Riconoscere le proprietà dei materiali e degli oggetti per individuarne l'utilizzo.	Riconoscere le proprietà dei materiali o degli oggetti per individuarne l'utilizzo. Individuare le funzioni degli strumenti classificandoli in base al compito che svolgono.
Intervento e realizzazione	Seguire le istruzioni per svolgere una semplice attività. Realizzare semplici artefatti utilizzando materiale vario.	Seguire le istruzioni per svolgere una semplice attività. Realizzare semplici artefatti utilizzando materiale vario.

	CLASSE 3^A	CLASSE 4^A	CLASSE 5^A
Oggetti e strumenti di uso quotidiano	Riconoscere le proprietà dei materiali o degli oggetti per individuarne l'utilizzo. Individuare e spiegare le funzioni di strumenti diversi.	Riconoscere le proprietà dei materiali o degli oggetti per individuarne l'utilizzo. Individuare e spiegare le funzioni di strumenti diversi e utilizzarli in modo adeguato.	Riconoscere le proprietà dei materiali o degli oggetti per individuarne l'utilizzo. Individuare e spiegare le funzioni di strumenti diversi e utilizzarli in modo adeguato. Conoscere alcuni processi di trasformazione dei materiali.
Intervento e realizzazione	Leggere e comprendere le istruzioni scritte per realizzare oggetti. Realizzare semplici artefatti utilizzando materiale vario.	Leggere e comprendere le istruzioni scritte per realizzare oggetti. Realizzare semplici artefatti utilizzando materiale vario.	Leggere e comprendere le istruzioni scritte per realizzare oggetti. Realizzare semplici artefatti utilizzando materiale vario, descrivendo la sequenza delle operazioni.

Nuclei tematici e obiettivi: ARTE E IMMAGINE

	CLASSE 1^A	CLASSE 2^A
Esprimersi e comunicare	Utilizzare strumenti e tecniche diverse per realizzare prodotti grafici, pittorici e plastici. Rappresentare la realtà percepita attraverso produzioni autentiche.	Utilizzare strumenti e tecniche diverse per realizzare prodotti grafici, pittorici e plastici. Rappresentare la realtà percepita attraverso produzioni autentiche.

Osservare e comprendere i beni culturali ed artistici	<p>Osservare e descrivere le immagini e gli oggetti presenti nell'ambiente.</p> <p>Attraverso un approccio operativo riconoscere alcuni elementi del linguaggio visivo (linee, colori, forme).</p>	<p>Osservare e descrivere le immagini e gli oggetti presenti nell'ambiente.</p> <p>Attraverso un approccio operativo riconoscere alcuni elementi del linguaggio visivo (linee, colori, forme).</p> <p>Riconoscere alcune opere artistico-culturali presenti nel proprio territorio.</p>
--	--	---

	CLASSE 3^A	CLASSE 4^A e 5^A
Esprimersi e comunicare	<p>Utilizzare strumenti e tecniche diverse per realizzare prodotti grafici, pittorici e plastici.</p> <p>Rappresentare la realtà percepita attraverso produzioni autentiche per esprimere sensazioni ed emozioni.</p>	<p>Utilizzare strumenti e tecniche diverse per realizzare prodotti grafici, pittorici e plastici.</p> <p>Elaborare creativamente produzioni personali ed autentiche per esprimere sensazioni ed emozioni; rappresentare e comunicare la realtà percepita.</p>
Osservare e comprendere i beni culturali ed artistici	<p>Osservare e descrivere con consapevolezza le immagini e gli oggetti presenti nell'ambiente.</p> <p>Attraverso un approccio operativo riconoscere linee, colori, forme, volume e la struttura compositiva presenti nel linguaggio delle immagini e delle opere d'arte.</p> <p>Riconoscere le principali opere artistico-culturali presenti nel proprio territorio.</p>	<p>Osservare con consapevolezza le immagini e gli oggetti presenti nell'ambiente descrivendo gli elementi formali.</p> <p>Riconoscere linee, colori, forme, volume e la struttura compositiva presenti nel linguaggio delle immagini e delle opere d'arte, individuando il loro significato espressivo.</p> <p>Riconoscere e apprezzare i principali beni culturali, ambientali e artigianali presenti sul territorio.</p>

Nuclei tematici e obiettivi: MUSICA

	CLASSE 1^A	CLASSE 2^A	CLASSE 3^A, 4^A e 5^A
Suoni e linguaggi musicali	<p>Percepire il ritmo e i suoni, riconoscerne le proprietà e la fonte.</p>	<p>Percepire il ritmo e i suoni, riconoscerne le proprietà e la fonte.</p> <p>Rappresentare gli elementi basilari dei brani con immagini (segni grafici per l'esecuzione, le pause, le sequenze ritmiche, ecc.).</p>	<p>Percepire il ritmo e i suoni, riconoscerne le proprietà e la fonte.</p> <p>Ascoltare brani musicali di vario genere e stile, provenienti da culture, tempi e luoghi diversi.</p> <p>Rappresentare gli elementi basilari dei brani con immagini o note musicali (segni grafici per l'esecuzione, le pause, le sequenze ritmiche, ecc.).</p>

Produzione	Utilizzare la voce e gli strumenti musicali per l'esecuzione e l'improvvisazione creativa. Memorizzare ed eseguire collettivamente semplici brani d'autore o popolari.	Utilizzare la voce e gli strumenti musicali per l'esecuzione e l'improvvisazione creativa. Memorizzare ed eseguire collettivamente semplici brani d'autore o popolari.	Utilizzare la voce e gli strumenti musicali per l'esecuzione e l'improvvisazione creativa. Memorizzare ed eseguire collettivamente semplici brani d'autore o popolari.
-------------------	---	---	---

Nuclei tematici e obiettivi: ATTIVITÀ MOTORIE E SPORTIVE

	CLASSE 1^a e 2^a	CLASSE 3^a, 4^a e 5^a
Il corpo e la sua relazione con lo spazio e il tempo	Iniziare a controllare il proprio corpo e acquisire nuove esperienze motorie. Muoversi correttamente nello spazio utilizzando punti di riferimento.	Coordinare i movimenti rispettando indicazioni date. Muoversi correttamente nello spazio utilizzando punti di riferimento.
Gioco e gioco-sport	Partecipare ai giochi organizzati rispettandone le regole prestabilite. Eseguire in sicurezza attività motorie e rispettare le regole prestabilite.	Partecipare ai giochi organizzati rispettandone le regole prestabilite. Rispettare le regole legate all'uso degli spazi in modo corretto e sicuro per sé e per gli altri.

Nuclei tematici e obiettivi: EDUCAZIONE CIVICA

	CLASSE 1^a, 2^a e 3^a	CLASSE 4^a e 5^a
Cittadinanza attiva	Riconoscere i propri bisogni ed emozioni esprimendoli in modo adeguato. Comprendere l'importanza delle regole condivise per vivere in gruppo. Partecipare al lavoro collettivo e prestare aiuto ai compagni.	Comprendere il significato dei diritti e doveri e comportarsi di conseguenza. Conoscere e rispettare le regole condivise per vivere in gruppo comportandosi in modo responsabile. Risolvere positivamente i conflitti e incoraggiare al dialogo costruttivo. Conoscere il significato delle festività nazionali.
Sviluppo sostenibile	Avere cura del proprio materiale scolastico e dell'ambiente lavorativo. Rispettare l'ambiente. Comprendere l'importanza del riciclo e iniziare a praticarlo. Riconoscere l'importanza dell'igiene personale quotidiana e di una corretta alimentazione.	Rispettare l'ambiente e adottare comportamenti idonei per la sua tutela. Comprendere l'importanza del riciclo e praticarlo. Avere cura della propria salute.

Capitolo 5.3: VERIFICA E VALUTAZIONE NELLA SCUOLA SECONDARIA DI I GRADO

La valutazione delle conoscenze ovvero dei risultati di apprendimento comprende sia la verifica sistematica e periodica degli obiettivi raggiunti dagli alunni sia la valutazione degli stessi tramite l'assegnazione di voti e giudizi numerici. La valutazione è sempre preceduta dalla verifica, mentre la verifica non sempre prevede la valutazione.

La valutazione è quindi parte del processo di apprendimento. Per ridurre gli effetti negativi è stata impostata in modo tale da mettere in risalto gli aspetti positivi sui punti deboli. Le forme di verifica previste sono finalizzate alla valutazione del processo (risolvere problemi, esercizi per le competenze comunicative e altre abilità), contengono dei compiti autentici calati nella realtà quotidiana, stimolano gli alunni ad acquisire dei metodi di studio efficaci e li coinvolgono attivamente nelle attività proposte.

Finalità e obiettivi della verifica e della valutazione

La verifica e la valutazione costituiscono un processo complesso che misura il progresso, il rapporto con la scuola e l'impegno scolastico, la collaborazione e la partecipazione, il comportamento e la frequenza scolastica.

La verifica e la valutazione hanno diverse finalità:

- i risultati delle verifiche sono un **feedback** sia per gli alunni (quali contenuti ha appreso meglio e quali vanno consolidati, orientano lo studio successivo dimostrando la validità del metodo usato fino a quel momento o evidenziandone le lacune) sia per i docenti (raccolgono dei dati sul grado di successo e sulla motivazione di ogni alunno e della classe in generale, provano l'efficacia dei metodi e dei tempi di apprendimento adottati). Ai docenti di materie simili o a quelli che subentreranno in futuro forniscono delle informazioni sulle conoscenze già in possesso degli alunni e permettono ai genitori di monitorare il progresso dei figli, allertandoli nei momenti di difficoltà.
- La verifica e la valutazione sono anche degli strumenti di **motivazione allo studio**, in quanto permettono agli alunni di scoprire le proprie capacità, contribuendo alla costruzione della loro autostima.
- Mettendo in evidenza i punti forti di ogni persona hanno anche lo scopo di **orientare** gli alunni nella scelta degli studi e della futura professione.
- I risultati di apprendimento **attestano il livello di successo** di una scuola/di un sistema scolastico, un dato particolarmente importante per il dirigente e le autorità scolastiche nonché per il pubblico in generale.
- La verifica e la valutazione **raccolgono dei dati** rilevanti per offrire un supporto individuale adeguato in caso di difficoltà.
- Uno degli scopi principali è anche quello di **migliorare la qualità** dell'apprendimento e dell'insegnamento.

5.3.1 FORME E TEMPI DI VERIFICA E DI VALUTAZIONE NELLA SCUOLA SECONDARIA DI I GRADO

Verifiche orali: sono previste in tutte le materie, in quanto la comunicazione orale è una competenza di base e un obiettivo fondamentale. Rientrano in questo gruppo le interrogazioni, le esposizioni orali, il colloquio all'esame di stato, gli esercizi di riordino, di collegamento e di completamento, le domande strutturate o semistrutturate, i quesiti aperti, le ricerche etc. Le domande e le sotto-domande sono formulate in modo accurato per poter capire e orientare meglio i processi cognitivi di ragionamento degli alunni. Al contempo, i ragazzi più passivi vengono sollecitati, quelli più ansiosi imparano a gestire le proprie emozioni e gradualmente vengono acquisite le competenze verbali trasversali.

Verifiche scritte: rientrano in questo gruppo i compiti in classe e le prove grafiche.

Forme alternative di verifica: fanno parte di questo gruppo le autovalutazioni di vari elaborati che seguono precisi criteri di valutazione (precedentemente concordati e condivisi con gli alunni), la soluzione di problemi pratici, la valutazione dell'esecuzione, degli elaborati, del processo, del grado di partecipazione, delle ricerche, dei cartelloni, delle mappe e degli schemi concettuali, dei risultati di un progetto o di un lavoro di gruppo, della qualità dell'esposizione di un argomento alla classe.

Per non sovraccaricare gli alunni, la scuola ha limitato il numero di prove al giorno, alla settimana e per quadrimestre (la ripartizione è presentata in modo più dettagliato nei criteri di valutazione delle singole materie).

- al giorno*
 - scritto (compito in classe): 1
 - orale (interrogazione o verifica): 1
 - oppure
 - scritto (compito in classe): 0
 - orale (interrogazione o verifica): 2
- alla settimana*
 - scritto: 3
 - orale (interrogazione o verifica): 5

* In casi eccezionali la ripartizione potrà subire degli adattamenti per alcuni alunni.

Ogni verifica prevede una fase preparatoria, durante la quale si definiscono le finalità, i contenuti, gli obiettivi specifici e i criteri di valutazione. La preparazione deve tener conto degli standard minimi previsti per ogni classe, affinché siano garantite a tutti gli alunni le stesse opportunità formative ed educative. La fase di divulgazione dei risultati, invece, consente ai ragazzi di conoscere i propri punti di forza e di debolezza e i modi per affrontare questi ultimi.

Un sistema di valutazione di qualità porta alla qualità nell'insegnamento e pure nello studio, e viceversa, in quanto la valutazione ha degli effetti sulle conoscenze, sulle emozioni e sulla motivazione. Siccome essa non influisce su tutti gli alunni allo stesso modo, la valutazione finale tiene conto anche dell'interesse, della partecipazione, della perseveranza, diligenza e dell'impegno scolastico.

5.3.2. STUDIO A CASA

Lo studio individuale a casa è sempre riferito agli argomenti che sono stati trattati a scuola. Lo scopo del lavoro domestico è quello di consolidare le conoscenze e il carico di lavoro assegnato è qualitativamente e quantitativamente adeguato. Nell'assegnare i compiti, i docenti tengono conto degli impegni settimanali e delle specifiche abilità di ogni alunno, nonché del riposo previsto durante le festività.

5.3.3. CRITERI DI VALUTAZIONE SPECIFICI NELLA SCUOLA SECONDARIA DI I GRADO

Per gli alunni in condizione di disabilità, con disturbi specifici dell'apprendimento o con bisogni educativi speciali è prevista una valutazione personalizzata basata sulle forme di verifica individualizzate.

Valutazione degli alunni con certificazione di disturbi specifici dell'apprendimento – DSA (Legge 170/2010)

La valutazione degli alunni con disturbi specifici di apprendimento, debitamente certificati, tiene conto delle specifiche situazioni soggettive e degli strumenti metodologico-didattici compensativi e dispensativi delineati nel Piano Didattico Personalizzato, redatto dal consiglio di classe.

Valutazione degli alunni con bisogni educativi speciali – BES (Dir. Min. 27/12/2012 e C.M. n.8 del 06/03/2013)

Per gli alunni con disturbi evolutivi specifici senza la certificazione D.S.A. (L. 170/2010) la normativa attuale prevede che il consiglio di classe possa predisporre un piano didattico personalizzato (PDP), indicando dei criteri di valutazione specifici ed eventuali strumenti compensativi e misure dispensative (cfr. C.M. n.8 del 06/03/2013).

Valutazione degli alunni diversamente abili (Legge 104/92)

Per gli alunni in condizione di disabilità certificata ai sensi della L. 104/92 il consiglio di classe, assieme alla famiglia, l'azienda sanitaria e il docente di sostegno, predispone un Piano Educativo Individualizzato (PEI), nel quale vengono definiti i criteri di valutazione in riferimento agli obiettivi individualizzati per ogni materia, le limitazioni/semplificazioni sia qualitative che quantitative previste per l'alunno e le attività di sostegno a supporto degli ambiti o unità didattiche più critici.

Alunni stranieri

La valutazione degli alunni stranieri è normata dall'art. 45 del D.P.R. 394 del 31 agosto 1999. Sulla base delle verifiche preliminari e in riferimento alla normativa vigente il collegio docenti definisce i criteri di valutazione. È invece di competenza del consiglio di classe redigere un piano individualizzato per ogni alunno in cui sono definiti gli standard minimi delle conoscenze e delle competenze da acquisire. Per gli alunni provenienti dall'estero e senza un'adeguata conoscenza linguistica il consiglio di classe può prevedere un piano didattico individualizzato.

5.3.4. VALUTAZIONE DEL COMPORTAMENTO NELLA SCUOLA SECONDARIA DI I GRADO

Il D. Lgs. 62 del 13.4.2017 stabilisce che la valutazione del comportamento nel primo ciclo d'istruzione è riferita allo sviluppo delle competenze di cittadinanza. Nella scuola secondaria di I grado si osservano i principi definiti nel D.P.R. del 24 giugno 1998, n. 249 "Statuto delle studentesse e degli studenti", il Patto educativo di corresponsabilità e i regolamenti approvati dall'istituzione scolastica concernenti i diritti e i doveri delle alunne e degli alunni.

Nell'allegato n. 2 del D.M. 22 agosto 2007 n. 139 sono elencate le competenze chiave di cittadinanza, tra le quali sono di particolare rilievo:

- **Collaborare e partecipare:** interagire in gruppo, comprendendo i diversi punti di vista, valorizzando le proprie e le altrui capacità, gestendo la conflittualità, contribuendo all'apprendimento comune ed alla realizzazione delle attività collettive, nel riconoscimento dei diritti fondamentali degli altri.
- **Agire in modo autonomo e responsabile:** sapersi inserire in modo attivo e consapevole nella vita sociale e far valere al suo interno i propri diritti e bisogni riconoscendo al contempo quelli altrui, le opportunità comuni, i limiti, le regole, le responsabilità.

La valutazione del comportamento nella scuola primaria e nella scuola secondaria di I grado parte da una serie di **descrittori** delle competenze chiave di cittadinanza di seguito elencati:

- Collaborare e partecipare:
 - Interagire in gruppo
 - Gestire la conflittualità
 - Riconoscere i diritti fondamentali degli altri
- Agire in modo autonomo e responsabile:
 - Rispettare il regolamento scolastico e svolgere i compiti assegnati
 - Rispettare le regole di convivenza civile

Agli alunni viene attribuito un punteggio in base al livello raggiunto per ogni descrittore:

COMPETENZE CHIAVE EUROPEE	COMPETENZE DI CITTADINANZA	PARAMETRI	DESCRITTORI	LIVELLO
Competenze sociali e civiche	A) Collaborare e partecipare	A1 Interagire in gruppo	L'alunno/a è ben inserito nel gruppo, con cui collabora attivamente e costruttivamente.	AVANZATO
			L'alunno/a partecipa attivamente al lavoro di gruppo.	INTERMEDIO
			L'alunno/a ha qualche difficoltà ad inserirsi nel gruppo.	BASE
			L'alunno/a ha difficoltà ad inserirsi nel gruppo.	INIZIALE
		A2 Gestire la conflittualità	L'alunno/a affronta i conflitti in modo propositivo, cercando di instaurare un dialogo costruttivo.	AVANZATO
			L'alunno/a è in grado di risolvere le situazioni conflittuali ed è pronto/a ad uno scambio di opinioni.	INTERMEDIO
			L'alunno/a cerca di risolvere le situazioni conflittuali.	BASE
			L'alunno/a è in grado di gestire le situazioni conflittuali solo se guidato da un adulto.	INIZIALE
		A3 Riconoscere i diritti fondamentali degli altri	L'alunno/a riconosce e rispetta sempre i diversi punti di vista e il ruolo altrui.	AVANZATO
			L'alunno/a in genere riconosce e rispetta i diversi punti di vista e il ruolo altrui.	INTERMEDIO
			L'alunno/a volte riconosce e rispetta i diversi punti di vista e il ruolo altrui.	BASE
			L'alunno/a riconosce e rispetta i diversi punti di vista e il ruolo altrui solo se guidato da un adulto.	INIZIALE
	B) Agire in modo autonomo e responsabile	B1 Rispettare il regolamento scolastico e svolgere i compiti assegnati	L'alunno/a rispetta il regolamento scolastico, i beni e gli ambienti della scuola, svolge regolarmente i compiti assegnati, ha cura delle proprie cose e riordina spontaneamente lo spazio di lavoro.	AVANZATO
			L'alunno/a in genere rispetta il regolamento scolastico, i beni e gli ambienti della scuola, ha cura delle proprie cose e riordina lo spazio di lavoro. In genere svolge i compiti assegnati.	INTERMEDIO
			L'alunno/a cerca di rispettare il regolamento scolastico, i beni e gli ambienti della scuola. Ha cura delle proprie cose e riordina lo spazio di lavoro solo se guidato da un adulto. Lo svolgimento dei compiti assegnati non è sempre costante.	BASE
			L'alunno/a spesso non rispetta il regolamento scolastico, i beni e gli ambienti della scuola, ha poca cura delle proprie cose e dello spazio di lavoro. Lo svolgimento dei compiti assegnati è incostante.	INIZIALE
		B2 Rispettare le regole di convivenza civile	L'alunno/a rispetta le regole di convivenza civile, coltiva relazioni positive in classe, partecipa attivamente alle attività didattiche e di gioco.	AVANZATO
			L'alunno/a rispetta le regole di convivenza civile e partecipa alle attività didattiche e di gioco.	INTERMEDIO
			L'alunno/a in genere rispetta le regole di convivenza civile e partecipa alle attività didattiche e di gioco.	BASE
			L'alunno/a rispetta le regole di convivenza civile solo se stimolato/a da un adulto.	INIZIALE

I professori del singolo consiglio di classe, in base degli indicatori di cui sopra, esprimono il voto in condotta degli alunni in una delle seguenti forme: ESEMPLARE, ADEGUATO, A VOLTE INADEGUATO e SPESSO INADEGUATO.

Alla valutazione partecipa sia il personale docente che quello non docente, il quale ha il compito di riferire agli insegnanti eventuali osservazioni sul comportamento degli alunni, non solo all'interno del plesso scolastico ma anche nelle sue vicinanze e durante tutte le attività al di fuori della scuola. A titolo esemplificativo si riportano alcuni casi:

DOVE?	COSA SI OSSERVA?
In classe o in palestra	Rispetto delle indicazioni fornite dal docente Rapporto con l'insegnante Rispetto del regolamento scolastico Partecipazione alle attività di gruppo Rapporto con i compagni Gestione della conflittualità Espressione e comunicazione Rispetto degli averi propri e altrui Rispetto dei beni comuni
Attività al di fuori della scuola (competizioni sportive, teatro, escursioni, gite...)	Rispetto delle indicazioni fornite dal docente Comportamento dell'alunno nei vari ambienti Svolgimento dei compiti assegnati da organizzatori esterni Rispetto dei beni comuni
In corridoio	Rispetto del regolamento scolastico Saluto (rivolto ai compagni e a tutto il personale scolastico) Rapporto con i compagni Gestione della conflittualità Espressione e comunicazione Rispetto degli averi propri e altrui Rispetto dei beni comuni
In cortile	Rispetto del regolamento scolastico Rapporto con i compagni Gestione della conflittualità Espressione e comunicazione Rispetto degli averi propri e altrui Rispetto dei beni comuni
Durante la merenda o il pranzo	Rapporto con il cibo Rispetto del regolamento scolastico Rapporto con i compagni e con il personale scolastico Espressione e comunicazione Rispetto dei beni comuni
Durante la preaccoglienza	Rispetto del regolamento scolastico Rispetto delle indicazioni ricevute Rapporto con i compagni e con il personale scolastico
Nelle vicinanze della scuola	Rapporto con i compagni Espressione e comunicazione Rispetto degli averi propri e altrui Rispetto dei beni comuni

5.3.5. SCALA DI VALUTAZIONE NELLA SCUOLA SECONDARIA DI I GRADO

Nelle pagine successive sono riportate le griglie di valutazione con i descrittori specifici per ogni materia.

Criteri di valutazione, descrittori e competenze: SLOVENO E ITALIANO

VOTO	COMPRESIONE		PRODUZIONE
	TESTI ORALI	TESTI SCRITTI	ORALE
10	ascolta con attenzione, rispetta accuratamente tutte le indicazioni, comprende globalmente e analiticamente i testi proposti	legge interpretando il testo, rispetta accuratamente tutte le indicazioni, comprende sia globalmente che analiticamente i testi letterari e non letterari	espone il proprio pensiero e i contenuti di un testo letto o ascoltato in modo corretto, chiaro, puntuale, ricco ed espressivo
9	ascolta con attenzione, rispetta le indicazioni in modo piuttosto preciso, comprende analiticamente i testi proposti	legge in modo scorrevole e corretto, interpreta velocemente e correttamente le indicazioni, comprende analiticamente i testi proposti	espone il proprio pensiero e i contenuti di un testo letto o ascoltato in modo scorrevole, corretto e chiaro
8	ascolta con attenzione per un periodo piuttosto lungo, in generale rispetta le indicazioni, comprende i testi proposti dal punto di vista globale, ma analiticamente in modo non del tutto soddisfacente	legge in modo scorrevole e corretto, in generale rispetta le indicazioni, comprende i testi proposti dal punto di vista globale, ma analiticamente in modo non del tutto soddisfacente	espone il proprio pensiero e i contenuti di un testo letto o ascoltato con un linguaggio corretto e chiaro
7	ascolta con attenzione per un periodo piuttosto lungo, rispetta le indicazioni con alcune incertezze, comprende i testi proposti globalmente ma non in modo analitico	legge in modo scorrevole e piuttosto corretto, rispetta le indicazioni con alcune incertezze, comprende i testi proposti globalmente ma non in modo analitico	espone il proprio pensiero e i contenuti di un testo letto o ascoltato in modo chiaro
6	ascolta con attenzione per un periodo limitato, rispetta superficialmente le indicazioni, comprende i testi proposti solo in modo globale	legge in modo scorrevole, rispetta superficialmente le indicazioni, comprende i testi proposti solo in modo globale	espone il proprio pensiero e i contenuti di un testo letto o ascoltato con un linguaggio meno articolato
5	ascolta con scarsa attenzione, non capisce le indicazioni, presenta delle difficoltà nella comprensione globale dei testi proposti	legge in modo meno scorrevole, non capisce le indicazioni, presenta delle difficoltà nella comprensione globale dei testi proposti	espone il proprio pensiero e i contenuti di un testo letto o ascoltato con un linguaggio poco corretto e non del tutto chiaro
4	ascolta in modo disattento, non comprende le indicazioni né i testi proposti	legge in modo difficoltoso, non comprende le indicazioni né i testi proposti	non è in grado di esporre il proprio pensiero e i contenuti di un testo letto o ascoltato, il linguaggio usato non è corretto
3,2,1	Voti non previsti come da delibera unanime del collegio dei docenti.	Voti non previsti come da delibera unanime del collegio dei docenti.	Voti non previsti come da delibera unanime del collegio dei docenti.

VOTO	PADRONANZA DEL LINGUAGGIO	CONOSCENZA DEI CONTENUTI
10	Conosce e rispetta le regole ortografiche, le parti del discorso e la morfologia, padroneggia l'analisi logica, grammaticale e del periodo.	Riconosce i contenuti, le finalità e le caratteristiche (sia linguistiche che formali) dei vari testi ed è in grado di inquadrarli nel loro contesto culturale, storico e sociale.
9	Conosce e rispetta le regole ortografiche, le parti del discorso e la morfologia, sa svolgere l'analisi logica, grammaticale e del periodo.	Conosce i contenuti, il messaggio e le principali caratteristiche (sia linguistiche che formali) di un testo, nonché il contesto culturale, storico e sociale di riferimento.
8	Rispetta le regole ortografiche e conosce le parti del discorso. A volte la costruzione morfologica non è del tutto corretta. Riconosce gli elementi principali dell'analisi logica, grammaticale e del periodo.	Conosce i contenuti, le finalità e le caratteristiche (sia linguistiche che formali) di un testo ed è in grado di inquadrarlo nel suo contesto storico.
7	Rispetta le regole ortografiche, ma conosce in modo superficiale le parti del discorso. La costruzione morfologica non è del tutto corretta. Conosce solo i principali elementi dell'analisi logica, grammaticale e del periodo.	Conosce i contenuti, il messaggio e le principali caratteristiche di un testo ed è in grado di inquadrarlo nel suo contesto storico.
6	In genere rispetta le regole ortografiche; la conoscenza delle parti del discorso e della morfologia è carente. Conosce solo alcuni elementi dell'analisi logica, grammaticale e del periodo.	Conosce i contenuti di un testo ed è in grado di inquadrarlo nel suo contesto storico.
5	Non rispetta le regole ortografiche, la conoscenza delle parti del discorso e della morfologia è scarsa. Non è in grado di svolgere l'analisi logica, grammaticale e del periodo.	Conosce in modo approssimativo i contenuti di un testo.

4	Non conosce le regole ortografiche, le parti del discorso e la morfologia. Non è in grado di svolgere l'analisi logica, grammaticale e del periodo.	Non conosce o presenta notevoli lacune nella conoscenza degli argomenti trattati.
----------	---	---

COMPITI SCRITTI - TEMI			
VOTO	CONTENUTO	FORMA	STILE
10	L'alunno/a presenta i contenuti in modo molto efficace, originale e creativo.	L'alunno/a ha strutturato il testo in modo corretto: l'introduzione è molto efficace ed originale, la parte centrale è ben sviluppata, le varie sezioni sono tra loro ben collegate.	L'alunno/a costruisce testi e frasi molto vari e pertinenti; padroneggia le figure retoriche e le forme letterarie; la struttura del testo è del tutto adatta al messaggio e al contenuto.
9	L'alunno/a presenta i contenuti in modo efficace, originale e creativo.	L'alunno/a ha strutturato il testo in modo corretto: l'introduzione è efficace ed originale, la parte centrale è ben sviluppata, le varie sezioni sono tra loro collegate in modo adeguato.	L'alunno/a costruisce testi e frasi piuttosto vari e pertinenti; conosce e usa in modo opportuno le figure retoriche e le forme letterarie; la struttura del testo è del tutto adatta al messaggio e al contenuto.
8	L'alunno/a presenta i contenuti in modo piuttosto efficace, originale e creativo.	L'alunno/a ha strutturato il testo in modo corretto: l'introduzione e la conclusione sono adeguate, la parte centrale è sufficientemente sviluppata, le varie sezioni sono tra loro collegate.	L'alunno/a costruisce testi e frasi piuttosto vari e pertinenti; conosce e usa le figure retoriche e le forme letterarie; la struttura del testo è adatta al messaggio e al contenuto.
7	L'alunno/a presenta i contenuti in modo abbastanza efficace, originale e creativo.	L'alunno/a ha strutturato il testo in modo apprezzabile: l'introduzione e la conclusione non sono del tutto originali, la parte centrale è sviluppata solo in parte, le varie sezioni sono tra loro collegate.	L'alunno/a in genere costruisce frasi e testi vari e pertinenti; a volte ricorre all'uso delle figure retoriche e delle forme letterarie; la struttura del testo è generalmente adatta al messaggio e al contenuto.
6	L'alunno/a presenta i contenuti in modo non del tutto efficace, originale e creativo.	L'alunno/a ha strutturato il testo in modo approssimativo: l'introduzione e la conclusione non sono originali, la parte centrale è sviluppata solo in parte, le varie sezioni sono tra loro collegate.	L'alunno/a a volte costruisce frasi e testi vari e pertinenti; talvolta ricorre all'uso delle figure retoriche e delle forme letterarie; la struttura del testo è in parte adatta al messaggio e al contenuto.
5	L'alunno/a presenta i contenuti in modo poco efficace, originale e creativo.	L'alunno/a non ha strutturato il testo in modo corretto: l'introduzione e la conclusione sono appena riconoscibili, la parte centrale non è sviluppata, le varie sezioni sono del tutto scollegate.	L'alunno/a costruisce testi monotoni e frasi parzialmente pertinenti; l'uso delle figure retoriche e delle forme letterarie è improprio; la struttura del testo è poco adatta al messaggio e al contenuto.
4	L'alunno/a non ha consegnato il compito.	L'alunno/a non ha consegnato il compito.	L'alunno/a non ha consegnato il compito.
3,2,1	Voti non previsti come da delibera unanime del collegio dei docenti.	Voti non previsti come da delibera unanime del collegio dei docenti.	Voti non previsti come da delibera unanime del collegio dei docenti.

Strumenti di valutazione

TIPO DI VERIFICA	RIPARTIZIONE QUADRIMESTRALE*	TIPO DI VERIFICA	RIPARTIZIONE QUADRIMESTRALE*
compiti in classe	2	interrogazione	minimo 1
test	minimo 1	conversazione	minimo 1
prove orali	se e quando previste	discussione	minimo 1
riassunti	minimo 1	tema (di fantasia, di esperienza vissuta, argomentativo)	minimo 1
comprensione del testo	minimo 1	descrizione	minimo 1
ricerca	se e quando prevista	scheda libro (relazione sul libro letto)	minimo 2

* numero minimo

Criteri di valutazione, descrittori e competenze: INGLESE* E TEDESCO**

VOTO	SCRITTO		ORALE
	COMPRESIONE	PRODUZIONE	COMPRESIONE
10	Completa, accurata, approfondita, funzionale e personale	Del tutto corretta, priva di errori grammaticali, il lessico è ricco e accuratamente selezionato.	È in grado di cogliere qualsiasi scopo comunicativo, comprende tutti i termini necessari per soddisfare i bisogni concreti, conosce le forme di comunicazione formale e non verbale.
9	Completa, accurata e approfondita	Corretta, priva di gravi errori grammaticali, con qualche imprecisione nella scelta del lessico.	È in grado di cogliere tutte le informazioni di una situazione nota e anche di un contesto nuovo.
8	Completa e accurata	Abbastanza corretta, priva di errori gravi, il lessico è sufficientemente ricco.	È in grado di cogliere le informazioni in situazioni note e meno conosciute.
7	Completa e per lo più adeguata	Parzialmente corretta, gli errori non ostacolano lo scopo comunicativo, il lessico è adeguato.	È in grado di cogliere le informazioni di una situazione nota, ma solo in parte nel caso di un contesto meno conosciuto.
6	Sommatoria ed essenziale	Sono presenti numerosi errori che tuttavia non ostacolano lo scopo comunicativo, il lessico è essenziale.	È in grado di cogliere le informazioni principali in una situazione nota.
5	Parziale e spesso inadeguata	Sono presenti numerosi errori, anche gravi, che ostacolano lo scopo comunicativo, il lessico è povero.	È in grado di cogliere solo in parte le informazioni in una situazione nota.
4	Parziale e spesso inadeguata o del tutto assente	La comunicazione è disorganizzata, sono presenti numerosi, frequenti e gravi errori che impediscono lo scopo comunicativo; il lessico è scarso.	Non è in grado di cogliere alcuna informazione, nemmeno in una situazione nota.
3,2,1	Voti non previsti come da delibera unanime del collegio dei docenti.	Voti non previsti come da delibera unanime del collegio dei docenti.	Voti non previsti come da delibera unanime del collegio dei docenti.

* CEFR - A2 (al termine della 3. classe)

** CEFR - A1 (al termine della 3. classe)

Strumenti di valutazione

TIPO DI VERIFICA	RIPARTIZIONE QUADRIMESTRALE*	TIPO DI VERIFICA	RIPARTIZIONE QUADRIMESTRALE*
compiti in classe	2	Interrogazioni (presentazioni, conversazioni)	1

* numero minimo

Criteri di valutazione, descrittori e competenze: STORIA, EDUCAZIONE CIVICA

VOTO	Conoscenza degli eventi storici e dei fondamenti della vita sociale e politica	Capacità di operare dei collegamenti storici	Comprensione e uso della terminologia specifica e degli strumenti di apprendimento adeguati
10	È in grado di descrivere autonomamente e con sicurezza tutti gli eventi storici trattati, il loro contesto e i personaggi coinvolti. Approfondisce le proprie conoscenze con frequenti ricerche individuali.	Sa cogliere gli aspetti fondamentali, valutare autonomamente le conoscenze apprese, effettuare collegamenti spazio-temporali e ragionamenti di causa-effetto.	L'esposizione è autonoma, corretta, chiara e adeguata, sia in forma scritta che orale; l'applicazione della terminologia specifica è del tutto priva di esitazioni, l'uso degli strumenti di apprendimento (linee del tempo, mappe storiche, varie risorse e media) è autonomo.
	Conosce a fondo, comprende e osserva le regole di convivenza civile, diffonde i valori fondamentali dell'uomo.		Nelle attività di gruppo (se e quando previste) è costruttivo, assume il ruolo di capogruppo, rispetta il parere dei compagni e tutte le indicazioni per il conseguimento degli obiettivi previsti.
9	È in grado di descrivere autonomamente tutti gli eventi storici trattati, il loro contesto e i personaggi coinvolti. Approfondisce le proprie conoscenze con ricerche individuali.	Sa valutare autonomamente le conoscenze apprese, operare dei collegamenti spazio-temporali e sviluppare da solo/in forma guidata dei ragionamenti di causa-effetto.	L'esposizione è autonoma, corretta, chiara e adeguata, sia in forma scritta che orale; l'applicazione della terminologia specifica è priva di esitazioni, l'uso degli strumenti di apprendimento (linee del tempo, mappe storiche, varie risorse e media) è autonomo.
	Conosce a fondo, comprende e osserva le regole di convivenza civile.		Nelle attività di gruppo (se e quando previste) assume il ruolo di capogruppo, rispetta il parere dei compagni e tutte le indicazioni per il conseguimento

			degli obiettivi previsti, svolge bene i compiti assegnati.
8	Conosce bene e sa descrivere gli eventi storici, il loro contesto e i personaggi coinvolti. È in grado di svolgere delle ricerche individuali.	Effettua dei collegamenti spazio-temporali relativi alle conoscenze apprese, se guidato/a sa sviluppare dei ragionamenti di causa-effetto.	L'esposizione è autonoma, corretta e chiara, sia in forma scritta che orale; l'applicazione della terminologia specifica è adeguata, l'uso dei principali strumenti di apprendimento (linee del tempo, mappe storiche, varie risorse e media) è autonomo.
	Conosce bene, comprende e osserva le regole di convivenza civile.		Nelle attività di gruppo (se e quando previste) collabora, rispetta il parere dei compagni e le indicazioni ricevute, svolge i compiti assegnati.
7	Ha appreso le principali nozioni e in genere conosce gli eventi storici trattati, senza tuttavia averli approfonditi. Nell'attività di ricerca necessita di indicazioni precise.	Solo se guidato/a sa operare dei collegamenti tra gli eventi storici e inquadrarli in un contesto spazio-temporale.	L'esposizione è sufficientemente chiara, sia in forma scritta che orale; la terminologia specifica di base è applicata in modo corretto, l'uso di alcuni strumenti di apprendimento (linee del tempo, mappe storiche etc.) è autonomo/va guidato.
	In genere conosce, comprende e osserva le regole di convivenza civile.		Nelle attività di gruppo (se e quando previste) va guidato/a, rispetta le indicazioni ricevute e si impegna nello svolgimento dei compiti assegnati.
6	Le conoscenze sono lacunose o scarse, conosce solo alcuni eventi e personaggi storici, l'attività di ricerca deve essere guidata.	Presenta delle difficoltà nell'operare collegamenti tra eventi storici, se guidato/a è in grado di inquadrare alcuni fatti in un contesto spazio-temporale.	L'esposizione (orale e scritta) e l'uso della terminologia specifica sono incerte e non autonome; va guidato/a nell'uso di alcuni strumenti di apprendimento (linee del tempo, mappe storiche etc.)
	Conosce alcune regole di convivenza civile.		Nelle attività di gruppo (se e quando previste) collabora in modo incostante, non rispetta tutte le indicazioni ricevute.
5	Nonostante gli incoraggiamenti, non ha appreso le nozioni di base, non conosce i principali eventi e personaggi storici. Non è in grado di svolgere un'attività di ricerca guidata.	Non è in grado di operare collegamenti tra gli eventi storici nemmeno in forma guidata, non sa contestualizzare i fatti, la comprensione degli argomenti è lacunosa.	Non utilizza la terminologia specifica, l'esposizione (scritta, orale) non è corretta, non è in grado di usare gli strumenti di apprendimento fondamentali (linee del tempo, mappe storiche etc.)
	Non conosce le regole fondamentali di convivenza civile.		Nelle attività di gruppo (se e quando previste) ha un ruolo passivo, non rispetta le indicazioni ricevute.
4	Nonostante gli incoraggiamenti, non ha appreso alcuna nozione e non conosce i principali eventi e personaggi storici. Non è in grado di svolgere un'attività di ricerca guidata.	Non è in grado di operare collegamenti tra gli eventi storici nemmeno in forma guidata, non sa contestualizzare i fatti, la comprensione degli argomenti è scarsa.	Non conosce la terminologia specifica, l'esposizione (scritta, orale) è del tutto errata e poco chiara, non è in grado di usare nemmeno gli strumenti di apprendimento più elementari (linee del tempo, mappe storiche etc.).
	Non conosce e non comprende le regole fondamentali di convivenza civile.		Non si inserisce nelle attività di gruppo (se e quando previste), ha un atteggiamento ostile, aggressivo, passivo, disinteressato ovvero delega il lavoro ai compagni.
3,2,1	Voti non previsti come da delibera unanime del collegio dei docenti.	Voti non previsti come da delibera unanime del collegio dei docenti.	Voti non previsti come da delibera unanime del collegio dei docenti.

Strumenti di valutazione

TIPO DI VERIFICA	RIPARTIZIONE QUADRIMESTRALE*	TIPO DI VERIFICA	RIPARTIZIONE QUADRIMESTRALE*
verifiche scritte	minimo 2	interrogazioni (di volta in volta e/o al termine di ogni unità didattica)	minimo 1
ricerche individuali e/o di gruppo	se e quando previste	discussione, scambio di opinioni (di volta in volta e/o al termine di ogni unità didattica)	minimo 1

* numero minimo

Criteri di valutazione, descrittori e competenze: GEOGRAFIA

VOTO	Conoscenza dell'ambiente naturale e comprensione delle relazioni tra territorio ed economia	Uso degli strumenti didattici	Comprensione e adozione della terminologia specifica
10	È in grado di confrontare autonomamente e di descrivere con sicurezza tutti gli argomenti di geografia trattati, nonché di esaminare il rapporto tra l'uomo e la natura, le conseguenze di questa interdipendenza e della correlazione tra i fattori geografici e lo sviluppo economico, culturale e sociale.	È in grado di osservare direttamente o indirettamente tutti i fenomeni geografici, ricerca autonomamente le risorse relative alla geografia (vari materiali e media), integra il proprio sapere autonomamente e costantemente, sa utilizzare senza l'aiuto esterno tutti gli strumenti inerenti alla geografia (carte, atlanti, schemi, tabelle, grafici etc.) e li sa interpretare correttamente.	<p>Nei testi/risorse di geografia è in grado di individuare autonomamente i contenuti cruciali, sa esporre da solo/a (in forma scritta e orale) e in modo corretto, chiaro e adeguato gli argomenti trattati, utilizza con sicurezza la terminologia specifica.</p> <p>Nelle attività di gruppo (se e quando previste) è costruttivo/a, assume il ruolo di capogruppo, rispetta il parere dei compagni e tutte le indicazioni per il conseguimento degli obiettivi previsti.</p>
9	È in grado di confrontare e di descrivere con sicurezza tutti gli argomenti di geografia trattati, nonché di cogliere autonomamente il rapporto tra l'uomo e la natura, le conseguenze di questa interdipendenza e della correlazione tra i fattori geografici e lo sviluppo economico, culturale e sociale.	È in grado di osservare direttamente o indirettamente i fenomeni geografici, ricerca autonomamente le risorse relative alla geografia (vari materiali e media), integra il proprio sapere autonomamente, sa utilizzare senza l'aiuto esterno gli strumenti inerenti alla geografia (carte, atlanti, schemi, tabelle, grafici etc.) e li sa interpretare correttamente.	<p>Nei testi/risorse di geografia è in grado di individuare i contenuti cruciali, sa esporre (in forma scritta e orale) in modo corretto, chiaro e adeguato gli argomenti trattati, utilizza con sicurezza la terminologia specifica.</p> <p>Nelle attività di gruppo (se e quando previste) assume il ruolo di capogruppo, rispetta il parere dei compagni e tutte le indicazioni per il conseguimento degli obiettivi previsti, svolge bene i compiti assegnati.</p>
8	È in grado di confrontare e di descrivere gli argomenti di geografia trattati, nonché di cogliere il rapporto tra l'uomo e la natura, le conseguenze di questa interdipendenza e della correlazione tra i fattori geografici e lo sviluppo economico, culturale e sociale.	È in grado di osservare i fenomeni geografici, ricerca autonomamente/in forma assistita le risorse relative alla geografia (vari materiali e media), da solo/a sa utilizzare discretamente gli strumenti inerenti alla geografia (carte, atlanti, schemi, tabelle, grafici etc.) e generalmente li sa interpretare correttamente.	<p>Comprende i testi/le risorse di geografia, sa esporre (in forma scritta e orale) gli argomenti trattati autonomamente o con un lieve aiuto esterno e in modo corretto e chiaro, è abbastanza sicuro/a nell'uso della terminologia specifica.</p> <p>Nelle attività di gruppo (se e quando previste) collabora, rispetta il parere dei compagni e le indicazioni ricevute, svolge i compiti assegnati.</p>
7	Ha appreso tutte le nozioni fondamentali, è in grado di descrivere gli argomenti di geografia trattati, nonché di cogliere – se guidato dal docente – il rapporto tra l'uomo e la natura, le conseguenze di questa interdipendenza e della correlazione tra i fattori geografici e lo sviluppo economico, culturale e sociale.	Se guidato/a è in grado di osservare i fenomeni geografici, di ricercare le risorse relative alla geografia (vari materiali e media), da solo/a o assistito/a sa utilizzare i principali strumenti inerenti alla geografia (carte, atlanti, schemi, tabelle, grafici etc.) e generalmente li sa interpretare correttamente.	<p>È in grado di dedurre dai dati solo le informazioni principali, espone le conoscenze acquisite in modo sufficientemente chiaro (in forma scritta e orale), conosce e utilizza alcuni termini specifici, sa esporre i concetti di base della geografia.</p> <p>Nelle attività di gruppo (se e quando previste) va guidato/a, rispetta le indicazioni ricevute e si impegna nello svolgimento dei compiti assegnati.</p>
6	Ha appreso le nozioni fondamentali solo in parte, conosce alcuni degli argomenti di geografia trattati; se guidato dal docente prova ad individuare il rapporto tra l'uomo e la natura, le conseguenze di questa interdipendenza e della correlazione tra i fattori geografici e lo sviluppo economico, culturale e sociale.	L'osservazione dei fenomeni geografici è incerta, se assistito/a riesce ad utilizzare solo i principali strumenti inerenti alla geografia (carte, atlanti etc.) e li sa interpretare solo in parte.	<p>Nell'uso della terminologia specifica e durante le esposizioni è incerto/a e poco autonomo/a, si esprime in modo disarticolato (in forma scritta e orale), se assistito/a sa descrivere solo i concetti di base della geografia.</p> <p>Nelle attività di gruppo (se e quando previste) collabora in modo incostante, non sempre rispetta le indicazioni ricevute.</p>
5	Nonostante gli incoraggiamenti, non ha appreso le nozioni di base, non conosce i concetti fondamentali di geografia, non è in grado di cogliere il rapporto tra l'uomo e la natura nemmeno con l'aiuto del docente.	Anche se assistito/a non è in grado di osservare i fenomeni geografici, non sa utilizzare i principali strumenti inerenti alla geografia (carte, atlanti etc.) e non li sa interpretare.	<p>Non conosce la terminologia specifica, si esprime in modo del tutto errato e poco chiaro, la comprensione degli argomenti e dei concetti è carente.</p> <p>Nelle attività di gruppo (se e quando previste) ha un ruolo passivo, non rispetta le indicazioni ricevute.</p>
4	Nonostante gli incoraggiamenti, non ha appreso alcuna nozione, non conosce i	Anche se assistito/a non è in grado di osservare i fenomeni geografici o di	Non conosce la terminologia specifica, si esprime in modo del tutto errato e poco

	concetti fondamentali di geografia, non è in grado di cogliere il rapporto tra l'uomo e la natura nemmeno con l'aiuto del docente. Si rifiuta di collaborare.	utilizzare e interpretare i principali strumenti inerenti alla geografia (carte, atlanti etc.).	chiaro, la comprensione degli argomenti e dei concetti è scarsa. Non si inserisce nelle attività di gruppo (se e quando previste), ha un atteggiamento ostile, aggressivo, passivo, disinteressato ovvero delega il lavoro ai compagni.
3,2,1	Voti non previsti come da delibera unanime del collegio dei docenti.	Voti non previsti come da delibera unanime del collegio dei docenti.	Voti non previsti come da delibera unanime del collegio dei docenti.

Strumenti di valutazione

TIPO DI VERIFICA	RIPARTIZIONE QUADRIMESTRALE*	TIPO DI VERIFICA	RIPARTIZIONE QUADRIMESTRALE*
verifiche scritte	minimo 2	interrogazioni (di volta in volta e/o al termine di ogni unità didattica)	minimo 1
ricerche individuali e/o di gruppo	se e quando previste	discussione, scambio di opinioni (di volta in volta e/o al termine di ogni unità didattica)	minimo 1

* numero minimo

Criteri di valutazione, descrittori e competenze: **MATEMATICA**

VOTO	CONOSCENZA DEGLI ARGOMENTI	IMPOSTAZIONE, SVILUPPO E CALCOLO	APPLICAZIONE DELLE REGOLE, DELLE FORMULE E DEI METODI	COMPRENSIONE E USO DELLA TERMINOLOGIA SPECIFICA E RAPPRESENTAZIONE GRAFICA
10	Conosce gli argomenti in modo completo e approfondito.	L'impostazione e lo sviluppo dei problemi sono precisi e privi di errori di calcolo.	I metodi sono applicati in modo preciso, l'uso delle regole e delle formule è corretto e coerente.	Completa padronanza della terminologia specifica e accuratezza nell'esecuzione grafica.
9	Conosce molto bene gli argomenti.	L'impostazione e lo sviluppo dei problemi sono corretti e privi di errori di calcolo.	I metodi sono applicati in modo preciso, l'uso delle regole e delle formule è corretto.	Conoscenza quasi completa della terminologia specifica e accuratezza nell'esecuzione grafica.
8	Conosce adeguatamente gli argomenti.	L'impostazione e lo sviluppo dei problemi sono quasi corretti e privi di errori di calcolo.	I metodi sono applicati in modo preciso, l'uso delle regole e delle formule è adeguato.	Conoscenza adeguata della terminologia specifica e buona precisione nell'esecuzione grafica.
7	Conosce discretamente gli argomenti.	L'impostazione e lo sviluppo dei problemi sono per lo più adeguati e quasi privi di errori di calcolo.	I metodi sono applicati in modo corretto, l'uso delle regole e delle formule è adeguato.	Conoscenza abbastanza adeguata della terminologia specifica e discreta esecuzione grafica.
6	Conosce superficialmente gli argomenti.	L'impostazione e lo sviluppo dei problemi sono per lo più adeguati, ma con alcuni errori di calcolo.	I metodi applicati sono piuttosto corretti, l'uso delle regole e delle formule è incerto.	Conoscenza per lo più adeguata della terminologia specifica ed esecuzione grafica poco precisa.
5	Non conosce adeguatamente gli argomenti.	L'impostazione e lo sviluppo dei problemi non sono adeguati e presentano degli errori di calcolo.	I metodi applicati non sono corretti, l'uso delle regole e delle formule è incerto.	Conoscenza carente della terminologia specifica ed esecuzione grafica imprecisa e/o errata.
4	Ha una conoscenza carente degli argomenti.	L'impostazione e lo sviluppo dei problemi sono errati o mancanti e presentano degli errori di calcolo.	I metodi applicati sono del tutto errati, l'uso delle regole e delle formule è carente.	Conoscenza gravemente carente della terminologia specifica ed esecuzione grafica errata o mancante.
3,2,1	Voti non previsti come da delibera unanime del collegio dei docenti.	Voti non previsti come da delibera unanime del collegio dei docenti.	Voti non previsti come da delibera unanime del collegio dei docenti.	Voti non previsti come da delibera unanime del collegio dei docenti.

Strumenti di valutazione

TIPO DI VERIFICA	RIPARTIZIONE QUADRIMESTRALE*	TIPO DI VERIFICA	RIPARTIZIONE QUADRIMESTRALE*
compiti in classe	3	compiti per casa	minimo 1
test	minimo 2	interrogazioni	minimo 2
		prove autentiche	1

* numero minimo

Criteri di valutazione, descrittori e competenze: SCIENZE

VOTO	CONOSCENZA DEGLI ARGOMENTI	OSSERVAZIONE DEI FENOMENI ANCHE CON L'USO DI VARI STRUMENTI	CAPACITÀ DI FARE IPOTESI, DI RAGIONARE E DI VALUTARE	COMPRENSIONE E USO DELLA TERMINOLOGIA SPECIFICA
10	Conosce gli argomenti in modo completo e approfondito.	L'osservazione è precisa e coerente.	Formula ipotesi in modo autonomo, opera deduzioni e ragionamenti del tutto corretti.	Completa padronanza della terminologia specifica.
9	Conosce molto bene gli argomenti.	L'osservazione è precisa.	Formula ipotesi in modo autonomo, opera deduzioni e ragionamenti corretti.	Conoscenza quasi completa della terminologia specifica.
8	Conosce adeguatamente gli argomenti.	L'osservazione è abbastanza precisa.	Formula ipotesi in modo appropriato, opera deduzioni e ragionamenti corretti.	Conoscenza adeguata della terminologia specifica.
7	Conosce discretamente gli argomenti.	L'osservazione è piuttosto precisa.	Formula ipotesi semplici, opera deduzioni e ragionamenti corretti.	Conoscenza per lo più adeguata della terminologia specifica.
6	Conosce superficialmente gli argomenti.	L'osservazione è adeguata.	Formula ipotesi semplici, opera deduzioni e ragionamenti abbastanza corretti.	Conoscenza abbastanza adeguata della terminologia specifica.
5	Non conosce adeguatamente gli argomenti.	L'osservazione è spesso inadeguata.	Formula ipotesi in modo incompleto, opera deduzioni e ragionamenti per lo più incoerenti.	Conoscenza inadeguata della terminologia specifica.
4	Ha una conoscenza carente degli argomenti.	L'osservazione è del tutto inadeguata.	Formula ipotesi in modo incompleto, opera deduzioni e ragionamenti del tutto incoerenti.	Conoscenza del tutto inadeguata della terminologia specifica.
3,2,1	Voti non previsti come da delibera unanime del collegio dei docenti.	Voti non previsti come da delibera unanime del collegio dei docenti.	Voti non previsti come da delibera unanime del collegio dei docenti.	Voti non previsti come da delibera unanime del collegio dei docenti.

Strumenti di valutazione

TIPO DI VERIFICA	RIPARTIZIONE QUADRIMESTRALE*	TIPO DI VERIFICA	RIPARTIZIONE QUADRIMESTRALE*
test	minimo 2	interrogazioni	minimo 1
ricerca	se e quando previsto		

* numero minimo

Criteri di valutazione, descrittori e competenze: TECNOLOGIA

TEMA: VEDERE, OSSERVARE, SPERIMENTARE		
VOTO	DESCRIPTORI	COMPETENZE
10	Sa descrivere i fenomeni attraverso un'accurata e autonoma osservazione e ha acquisito una conoscenza completa degli argomenti.	<ul style="list-style-type: none"> L'alunno/a conosce le caratteristiche tecnologiche e la produzione dei materiali di uso quotidiano. Conosce i principi di trasformazione o di produzione delle risorse.
9	Sa descrivere i fenomeni attraverso un'accurata e autonoma osservazione e ha acquisito una conoscenza quasi completa degli argomenti.	
8	Osserva e descrive bene i fenomeni, ha acquisito una conoscenza piuttosto completa degli argomenti.	

7	Osserva e descrive correttamente i fenomeni, conosce i principi e i concetti.	<ul style="list-style-type: none"> • Conosce e utilizza oggetti, strumenti e macchine di uso comune ed è in grado di classificarli e di descriverne la funzione in relazione alla forma, alla struttura e ai materiali
6	Analizza e descrive dei processi meccanici elementari mediante un'osservazione superficiale.	
5	Conosce solo in parte i principi dei processi meccanici e della realtà tecnologica.	
4	Ha una conoscenza carente dei processi meccanici e della realtà tecnologica.	
3,2,1	Voti non previsti come da delibera unanime del collegio dei docenti.	

TEMA: PREVEDERE, IMMAGINARE, PROGETTARE		
VOTO	DESCRIPTORI	COMPETENZE
10	L'esercitazione grafica è esatta, utilizza in modo autonomo, preciso e corretto gli strumenti per il disegno tecnico.	<ul style="list-style-type: none"> • L'alunno/a produce rappresentazioni grafiche di figure piane utilizzando gli elementi del disegno tecnico. • Progetta ed esegue rappresentazioni grafiche di oggetti rispettando le regole delle proiezioni ortogonali.
9	L'esercitazione grafica è esatta, utilizza in modo autonomo, abbastanza preciso e corretto gli strumenti per il disegno tecnico.	
8	L'esercitazione grafica è esatta, utilizza in modo corretto gli strumenti per il disegno tecnico.	
7	L'esercitazione grafica è esatta, utilizza in modo abbastanza corretto gli strumenti per il disegno tecnico.	
6	L'esecuzione dell'esercitazione grafica è generalmente esatta, utilizza in modo sufficientemente corretto gli strumenti per il disegno tecnico.	
5	L'esecuzione dell'esercitazione grafica è incerta, utilizza in modo poco corretto gli strumenti per il disegno tecnico.	
4	Presenta delle difficoltà nell'esecuzione grafica e utilizza in modo incorretto gli strumenti per il disegno tecnico.	
3,2,1	Voti non previsti come da delibera unanime del collegio dei docenti.	

TEMA: INTERVENIRE, TRASFORMARE, PRODURRE		
VOTO	DESCRIPTORI	COMPETENZE
10	Conosce e utilizza diverse tecniche in modo autonomo, preciso e sicuro e ha una completa padronanza della terminologia specifica.	<ul style="list-style-type: none"> • L'alunno/a conosce ed utilizza gli oggetti e i materiali di uso comune e li sa classificare in base alla forma, alla struttura e alle caratteristiche. • Conosce i principali processi di trasformazione di risorse o di produzione di beni e riconosce le diverse forme di energia. • Conosce i principali processi di trasformazione di risorse o di produzione di beni e riconosce le diverse forme di energia. • Comprende i problemi legati alla produzione di energia ed è sensibile alle questioni economiche, ecologiche e sanitarie.
9	Conosce e utilizza diverse tecniche in modo autonomo e sicuro, ha una completa padronanza della terminologia specifica.	
8	Conosce e utilizza diverse tecniche in modo sicuro e padroneggia la terminologia specifica.	
7	Conosce e utilizza correttamente diverse tecniche; l'uso della terminologia specifica è chiaro ed esatto.	
6	Conosce e utilizza correttamente tecniche semplici; l'uso della terminologia specifica è soddisfacente.	
5	È incerto nell'uso di tecniche semplici, comprende la terminologia specifica ma presenta delle difficoltà nella sua applicazione.	
4	Utilizza in parte e in modo inappropriato le tecniche più semplici, non comprende e non adotta la terminologia specifica.	
3,2,1	Voti non previsti come da delibera unanime del collegio dei docenti.	

Strumenti di valutazione

TIPO DI VERIFICA	RIPARTIZIONE QUADRIMESTRALE*	TIPO DI VERIFICA	RIPARTIZIONE QUADRIMESTRALE*
attività individuali e di gruppo	minimo 1	interrogazioni	minimo 1
prove grafiche	minimo 2	discussioni e scambio di opinioni	ogni lezione

* numero minimo

Criteri di valutazione, descrittori e competenze: MUSICA

INDICATORE DISCIPLINARE: COMPrensIONE E USO DEI LINGUAGGI MUSICALI		
VOTO	DESCRIPTORI	COMPETENZE
10	Conosce perfettamente e utilizza correttamente la notazione musicale.	<ul style="list-style-type: none"> L'alunno/a utilizza diversi sistemi di notazione funzionali alla lettura, all'analisi e all'esecuzione di brani musicali.
9	Conosce perfettamente la notazione musicale	
8	Conosce bene la notazione musicale	
7	Commette qualche errore nella lettura/scrittura della notazione musicale.	
6	Conosce le principali caratteristiche della notazione musicale.	
5	Conosce la notazione musicale solo in parte.	
4	Non conosce la notazione musicale.	
3,2,1	Voti non previsti come da delibera unanime del collegio dei docenti.	

INDICATORE DISCIPLINARE: PRATICA VOCALE E STRUMENTALE		
VOTO	DESCRIPTORI	COMPETENZE
10	Esegue autonomamente ed espressivamente brani monodici o polifonici.	<ul style="list-style-type: none"> L'alunno/a partecipa in modo attivo alla realizzazione di esperienze musicali attraverso l'esecuzione e l'interpretazione di brani strumentali e vocali appartenenti a generi e culture differenti.
9	Esegue correttamente brani monodici o polifonici dal punto di vista ritmico e dell'intonazione.	
8	Esegue con una corretta intonazione solo brani monodici.	
7	Esegue in modo apprezzabile brani monodici.	
6	Esegue brani monodici solo con l'aiuto del docente.	
5	Esegue brani monodici in modo insufficiente ed errato.	
4	Non esegue alcun brano, nemmeno con l'aiuto esterno.	
3,2,1	Voti non previsti come da delibera unanime del collegio dei docenti.	

INDICATORE DISCIPLINARE: ASCOLTO E COMPrensIONE DEI FENOMENI SONORI E DEI MESSAGGI MUSICALI		
VOTO	DESCRIPTORI	COMPETENZE
10	Ascolta con molta attenzione e coglie appieno il significato del messaggio musicale.	<ul style="list-style-type: none"> Comprende e valuta eventi, materiali, opere musicali riconoscendone i significati, anche in relazione alla propria esperienza musicale e ai diversi contesti storico-culturali.
9	Ascolta con attenzione e coglie il significato del messaggio musicale.	
8	Ascolta e coglie il significato del messaggio musicale.	
7	Ascolta in modo apprezzabile e riconosce il messaggio musicale.	
6	Ascolta in modo passivo e riconosce il messaggio musicale.	
5	Ascolta in modo passivo e non riconosce il messaggio musicale.	
4	Non ascolta e non prende parte ad alcuna attività.	
3,2,1	Voti non previsti come da delibera unanime del collegio dei docenti.	

Strumenti di valutazione

TIPO DI VERIFICA	RIPARTIZIONE QUADRIMESTRALE*	TIPO DI VERIFICA	RIPARTIZIONE QUADRIMESTRALE*
prove di verifica scritte	minimo 2	ricerca	se e quando previsto
prove pratiche	minimo 2	partecipazione e collaborazione	di volta in volta

* numero minimo

Criteri di valutazione, descrittori e competenze: ARTE E IMMAGINE

VOTO	OSSERVAZIONE, COMPRENSIONE, USO DEL LINGUAGGIO VISUALE	CONOSCENZA E USO DELLE TECNICHE FIGURATIVE	PRODUZIONE E RIELABORAZIONE DI MESSAGGI VISIVI	CONOSCENZA DEL PATRIMONIO ARTISTICO E CULTURALE
10	<ul style="list-style-type: none"> Riconosce i codici e le regole del linguaggio artistico; individua e comprende i contenuti della comunicazione visiva; analizza e mette in relazione diversi messaggi visuali. 	<ul style="list-style-type: none"> Conosce e utilizza consapevolmente e in modo autonomo le tecniche figurative; esplora nuove possibilità tecniche ed espressive; esegue coerentemente e in modo articolato varie tecniche figurative; dimostra impegno e costanza. 	Idea e produce elaborati espressivi ed originali rispettando le regole della rappresentazione visiva; conosce bene ed adotta le tecniche espressive e le combinazioni cromatiche più efficaci.	<ul style="list-style-type: none"> Legge e commenta criticamente un'opera d'arte mettendola in relazione con gli eventi storico-culturali; riconosce e confronta le caratteristiche stilistiche di un'opera d'arte; conosce le principali tipologie del patrimonio culturale ed artistico e le caratteristiche del territorio cui appartiene.
9	<ul style="list-style-type: none"> Riconosce alcuni codici e regole del linguaggio artistico; individua e comprende alcuni contenuti della comunicazione visiva; analizza e mette in relazione alcuni messaggi visuali. 	<ul style="list-style-type: none"> Conosce le tecniche figurative, ma le utilizza in modo non del tutto consapevole e autonomo; esplora alcune nuove possibilità tecniche ed espressive; esegue coerentemente varie tecniche figurative. 	Idea e produce elaborati espressivi rispettando determinate regole della rappresentazione visiva; conosce ed adotta le tecniche espressive e le combinazioni cromatiche più efficaci.	<ul style="list-style-type: none"> Legge e commenta determinate opere d'arte mettendole in relazione con gli eventi storico-culturali; riconosce e confronta le caratteristiche stilistiche di un'opera d'arte; conosce le principali tipologie del patrimonio culturale ed artistico.
8	<ul style="list-style-type: none"> Riconosce i principali codici e regole del linguaggio artistico; individua e comprende i contenuti fondamentali della comunicazione visiva; mette in relazione alcuni messaggi visuali. 	<ul style="list-style-type: none"> Conosce le tecniche figurative, ma le utilizza con un piccolo aiuto del docente; seguendo i consigli dell'insegnante ricerca nuove possibilità tecniche ed espressive; è in grado di eseguire da solo la tecnica figurativa assegnata. 	Idea e produce elaborati originali e di forma compiuta rispettando alcune regole fondamentali della rappresentazione visiva; conosce e fa un uso adeguato delle tecniche espressive.	<ul style="list-style-type: none"> Riconosce gli elementi principali di un'opera d'arte ed è in grado di metterli in relazione con gli eventi storico-culturali; riconosce le caratteristiche stilistiche fondamentali di un'opera d'arte; riconosce i manufatti facenti parte del patrimonio culturale ed artistico e le caratteristiche del territorio cui appartiene.
7	<ul style="list-style-type: none"> Riconosce i codici e le regole di base del linguaggio artistico; individua e comprende solo i contenuti essenziali della comunicazione visiva; mette in relazione alcuni dei messaggi visuali più rilevanti. 	<ul style="list-style-type: none"> Conosce alcune tecniche figurative che utilizza con l'aiuto del docente; è in grado di eseguire quasi autonomamente la tecnica figurativa assegnata. 	Idea e produce elaborati discreti e di forma compiuta rispettando le regole di base della rappresentazione visiva; conosce e utilizza le principali tecniche espressive.	<ul style="list-style-type: none"> Riconosce gli elementi essenziali di un'opera d'arte ed è in grado di metterli in relazione con gli eventi storico-culturali; riconosce le caratteristiche stilistiche fondamentali di un'opera d'arte; riconosce gli esempi del patrimonio culturale ed artistico.
6	<ul style="list-style-type: none"> Riconosce solo alcuni codici e regole di base del linguaggio artistico; individua i contenuti essenziali della comunicazione visiva; se guidato/a mette in relazione alcuni messaggi visuali. 	<ul style="list-style-type: none"> Conosce solo alcune tecniche figurative che è in grado di utilizzare solo con l'aiuto del docente esegue la tecnica assegnata solo con l'aiuto del docente. 	Idea e produce elaborati di forma compiuta rispettando solo alcune regole di base della rappresentazione visiva; conosce e utilizza solo le tecniche espressive più semplici.	<ul style="list-style-type: none"> Riconosce alcuni elementi e caratteristiche stilistiche fondamentali di un'opera d'arte; riconosce alcuni esempi di patrimonio culturale ed artistico.
5	<ul style="list-style-type: none"> Raramente riconosce i codici e le regole di base del linguaggio artistico; individua solo alcuni contenuti essenziali della comunicazione visiva; se guidato/a passo a passo, riesce a mettere in relazione alcuni messaggi visuali. 	<ul style="list-style-type: none"> Conosce solo alcune tecniche figurative di base, che, tuttavia, non sa utilizzare Esegue la tecnica figurativa in modo parziale o incoerente e solo con un notevole aiuto del docente; 	Idea e produce elaborati di forma compiuta senza però rispettare le regole della rappresentazione visiva.	<ul style="list-style-type: none"> Raramente riconosce gli elementi e le caratteristiche stilistiche di un'opera d'arte; solo se aiutato/a riconosce alcuni esempi di patrimonio culturale ed artistico.
4	<ul style="list-style-type: none"> Non riconosce i codici e le regole di base del linguaggio artistico; 	<ul style="list-style-type: none"> Non esegue la tecnica assegnata. 	Produce elaborati incompiuti senza rispettare alcuna regola	<ul style="list-style-type: none"> Non riconosce gli elementi e le caratteristiche stilistiche di un'opera d'arte;

	<ul style="list-style-type: none"> non individua i contenuti essenziali della comunicazione visiva; non è in grado di mettere in relazione messaggi visuali. 		della rappresentazione visiva.	<ul style="list-style-type: none"> né gli esempi di patrimonio culturale ed artistico.
3,2,1	Voti non previsti come da delibera unanime del collegio dei docenti.	Voti non previsti come da delibera unanime del collegio dei docenti.	Voti non previsti come da delibera unanime del collegio dei docenti.	Voti non previsti come da delibera unanime del collegio dei docenti.

Strumenti di valutazione

TIPO DI VERIFICA	RIPARTIZIONE QUADRIMESTRALE*	TIPO DI VERIFICA	RIPARTIZIONE QUADRIMESTRALE*
prove di verifica	minimo 1	esercitazioni grafiche	minimo 2
partecipazione e collaborazione	di volta in volta	attività di gruppo	minimo 1

* numero minimo

Criteri di valutazione, descrittori e competenze: SCIENZE MOTORIE E SPORTIVE

VOTO	IL CORPO E LA SUA RELAZIONE CON LO SPAZIO E IL TEMPO	IL LINGUAGGIO DEL CORPO COME MODALITÀ COMUNICATIVO-ESPRESSIVA	IL GIOCO, LO SPORT, LE REGOLE E IL FAIR PLAY
10	Esegue l'esercizio in modo autonomo e fluido, senza commettere errori.	Esegue l'esercizio prescelto in modo sicuro e fluido, senza errori tecnici.	Collega elementi tecnici e li utilizza nelle strategie di gioco. Conosce bene le regole degli sport individuali e di squadra. È in grado di svolgere il ruolo di arbitro autonomamente. Conclude le situazioni di gioco in modo efficace.
9	Esegue l'esercizio in modo autonomo e fluido e quasi senza errori.	Esegue l'esercizio prescelto in modo fluido, commettendo piccoli errori tecnici nei movimenti.	Collega elementi tecnici con errori trascurabili e li utilizza nelle strategie di gioco. Conosce bene le regole degli sport individuali e di squadra. Conclude le situazioni di gioco in modo sicuro.
8	Esegue l'esercizio in modo autonomo, commettendo piccoli errori.	Esegue l'esercizio prescelto in modo fluido e con qualche incertezza, commettendo piccoli errori tecnici in più movimenti.	Collega elementi tecnici con degli errori e li utilizza solo in parte nelle strategie di gioco. Conosce le regole degli sport individuali e di squadra. A volte conclude le situazioni di gioco con successo.
7	Esegue l'esercizio in autonomia, ma non in modo fluido e sicuro, commette alcuni errori importanti.	Esegue l'esercizio prescelto con qualche incertezza, commettendo numerosi piccoli errori tecnici.	Collega elementi tecnici con numerosi errori importanti e li utilizza solo in parte nelle strategie di gioco. Conosce le regole più semplici delle discipline sportive. Raramente conclude le situazioni di gioco con successo.
6	Esegue l'esercizio con assistenza e in modo incerto, commettendo errori importanti.	Esegue gli esercizi prescelti più complessi solo con assistenza attiva e con condizioni personalizzate.	Non ha una buona conoscenza teorica e pratica. Conosce solo alcune semplici regole delle discipline sportive. Raramente monitora i suoi progressi ed è in grado di valutarli solo con aiuto esterno.
5	Non esegue l'esercizio.	Non soddisfa i requisiti minimi richiesti dall'attività prescelta.	Non ha conoscenze teoriche né pratiche e non è in grado di eseguire autonomamente nemmeno gli esercizi più semplici. Non raggiunge i risultati sportivi minimi.
4	Non esegue l'esercizio e si oppone alle attività.	Non esegue l'esercizio e si oppone alle attività.	Non collabora; non rispetta le regole del comportamento sportivo (fair play)
3,2,1	Voti non previsti come da delibera unanime del collegio dei docenti.	Voti non previsti come da delibera unanime del collegio dei docenti.	Voti non previsti come da delibera unanime del collegio dei docenti.

Strumenti di valutazione

TIPO DI VERIFICA	RIPARTIZIONE QUADRIMESTRALE*	TIPO DI VERIFICA	RIPARTIZIONE QUADRIMESTRALE*
Test e valutazione delle capacità motorie: forza, velocità, resistenza, mobilità, equilibrio	Misurazioni oggettive: al termine di un determinato test (max 2 test/mese)	<ul style="list-style-type: none"> impegno partecipazione attiva collaborazione con gli altri rispetto dell'avversario 	Osservazione: continuativa e sistematica

		<ul style="list-style-type: none"> ● rapporto con lo sport e le attrezzature sportive ● tecnica nelle discipline atletiche e nei giochi sportivi ● gita »Scuola nel verde« ● gare scolastiche ● diversità 	
--	--	--	--

* numero minimo

Criteri di valutazione, descrittori e competenze: RELIGIONE

DESCRIPTORI E INDICATORI DELLE CONOSCENZE	<p>La valutazione terrà conto dei seguenti criteri:</p> <ul style="list-style-type: none"> ● conoscenza dei contenuti principali di religione, ● capacità di comprendere e di apprezzare i valori religiosi, ● capacità di mantenere un corretto rapporto con le sacre scritture e gli atti religiosi, ● comprensione e uso della terminologia specifica.
COMPETENZE DEGLI ALUNNI ALLA FINE DEL PRIMO CICLO	<p>La valutazione si baserà soprattutto sulla collaborazione e la partecipazione durante le attività proposte.</p> <p>L'alunno:</p> <ul style="list-style-type: none"> ● conosce i contenuti fondamentali della fede cattolica e delle altre grandi religioni mondiali ● utilizza le conoscenze e le abilità dell'insegnamento della fede cattolica per meglio inserirsi in una società complessa e per comprendere i meccanismi delle altre religioni ● riconosce l'influenza storica, artistica, culturale delle religioni in Slovenia, Italia e altrove nel mondo ● è in grado di utilizzare correttamente fonti e documenti biblici ● comprende e sa usare termini religiosi specifici ● è in grado di comprendere e apprezzare i valori religiosi ● distingue tra il bene e il male, sa valutare le proprie azioni ed è in grado di agire adeguatamente verso se stesso e la società ● sa riflettere su se stesso, assumersi responsabilità e pianificare il futuro
VOTO	
Ottimo	L'alunno/a comprende e conosce in modo esaustivo gli argomenti trattati, che espone e approfondisce autonomamente. Partecipa attivamente alle attività ed è creativo/a sia nei lavori individuali che in quelli di gruppo.
Distinto	L'alunno/a comprende e conosce in modo esaustivo gli argomenti trattati. Partecipa attivamente e con interesse alle attività.
Buono	L'alunno/a in genere comprende e conosce abbastanza bene gli argomenti trattati. Segue e partecipa adeguatamente alle attività.
Sufficiente	L'alunno/a comprende e conosce solo i concetti più semplici degli argomenti trattati. Segue le attività in modo incostante e collabora solo se incoraggiato/a.
Insufficiente	L'alunno/a non comprende e non conosce gli argomenti trattati. Segue e partecipa alle attività in modo del tutto inadeguato.

Strumenti di valutazione

TIPO DI VERIFICA	RIPARTIZIONE QUADRIMESTRALE*	TIPO DI VERIFICA	RIPARTIZIONE QUADRIMESTRALE*
verifiche scritte	minimo 1	discussioni e scambio di opinioni	minimo 1
test di tipo oggettivo	/	esercitazioni orali	minimo 1
attività individuali e di gruppo	minimo 1		

* numero minimo

Capitolo 5.4: CRITERI PER LA VALUTAZIONE DEGLI ALUNNI DIVERSAMENTE ABILI (L. 104/92) NELLA SCUOLA PRIMARIA E SECONDARIA DI I GRADO

La valutazione terrà conto della specificità del singolo alunno e del suo personale percorso formativo, ovvero il progresso nell'autonomia e nelle competenze cognitive e sociali. La valutazione in decimi va rapportata al Piano educativo individualizzato (P.E.I.) e che dovrà essere sempre considerata come valutazione dei processi e non solo come valutazione della performance.

Nella fase di verifica e valutazione delle conoscenze dell'alunno il consiglio di classe farà riferimento alla realizzazione del P.E.I. programmato. La differenziazione terrà conto dei punti di forza dell'alunno e delle sue specifiche necessità educative e formative. Il consiglio di classe adotterà metodi di verifica e valutazione adeguati alle potenzialità dell'alunno, tenendo conto anche delle sue caratteristiche personali, ovvero metodi che gli consentano di raggiungere i risultati migliori.

Saranno valutate le conoscenze dell'alunno/a, l'impegno e la diligenza. Inoltre, è di fondamentale importanza che l'alunno/a ottenga una certa consapevolezza del proprio sapere e che sia in grado di autovalutarsi.

Forme di valutazione

La valutazione dell'apprendimento può essere effettuata durante l'attività formativa o al termine di un'unità didattica e può consistere in:

- Osservazione del comportamento, dell'impegno e della diligenza
- Osservazione delle *soft skills*
- Questionari con quesiti aperti o a risposta multipla
- Esercizi di completamento
- Composizione di un testo con o senza domande-guida
- Prove orali con mediatori didattici (schemi, mappe concettuali etc.)
- Interrogazioni programmate
- Interrogazioni orali come strumento compensativo per le prove scritte
- Prove strutturate

Griglia di valutazione del P.E.I.

Indicatori per la valutazione del comportamento:

Il voto relativo al comportamento è espresso attraverso quattro giudizi – esemplare, adeguato, a volte inadeguato, spesso inadeguato – che considerano i seguenti criteri:

- **Collaborare e partecipare:** interagire in gruppo, rispettare i diversi punti di vista e gestire la conflittualità, riconoscere i diritti degli altri;
- **Agire in modo autonomo e responsabile:** rispettare il regolamento e svolgere i compiti scolastici, rispettare le regole di convivenza civile.

Griglia di valutazione degli insegnamenti nella scuola primaria

GIUDIZIO SINTETICO	DESCRIZIONE
Ottimo	L'alunno svolge e porta a termine le attività con autonomia e consapevolezza, riuscendo ad affrontare anche situazioni complesse e non proposte in precedenza. È in grado di utilizzare conoscenze, abilità e competenze per svolgere con continuità compiti e risolvere problemi, anche difficili, in modo originale e personale. Si esprime correttamente, con particolare proprietà di linguaggio, capacità critica e di argomentazione, in modalità adeguate al contesto.
Distinto	L'alunno svolge e porta a termine le attività con autonomia e consapevolezza, riuscendo ad affrontare anche situazioni complesse. È in grado di utilizzare conoscenze, abilità e competenze per svolgere con continuità compiti e risolvere problemi anche difficili. Si esprime correttamente, con proprietà di linguaggio e capacità di argomentazione, in modalità adeguate al contesto.

Buono	L'alunno svolge e porta a termine le attività con autonomia e consapevolezza. È in grado di utilizzare conoscenze, abilità e competenze per svolgere con continuità compiti e risolvere problemi. Si esprime correttamente, collegando le principali informazioni e usando un linguaggio adeguato al contesto.
Discreto	L'alunno svolge e porta a termine le attività con parziale autonomia e consapevolezza. È in grado di utilizzare alcune conoscenze, abilità e competenze per svolgere compiti e risolvere problemi non particolarmente complessi. Si esprime correttamente, con un lessico semplice e adeguato al contesto.
Sufficiente	L'alunno svolge le attività principalmente sotto la guida e con il supporto del docente. È in grado di applicare alcune conoscenze e abilità per svolgere semplici compiti e problemi, solo se già affrontati in precedenza. Si esprime con un lessico limitato e con qualche incertezza.
Non sufficiente	L'alunno non riesce abitualmente a svolgere le attività proposte, anche se guidato dal docente. Applica solo saltuariamente conoscenze e abilità per svolgere alcuni semplici compiti. Si esprime con incertezza e in maniera non adeguata al contesto.

Griglia di valutazione degli insegnamenti nella scuola secondaria di primo grado

INDICATORI	DESCRIZIONE	VOTO
Conoscenze	Ampie e approfondite	10
Abilità e competenze	Sa esprimere le conoscenze acquisite e le sa applicare correttamente. Svolge le attività in completa autonomia e in modo costruttivo. Sa applicare con sicurezza le procedure assimilate in contesti nuovi. Affronta situazioni difficili adottando strategie appropriate.	
Conoscenze	Ampie e approfondite	9
Abilità e competenze	Sa esprimere ed applicare le conoscenze acquisite. Svolge le attività in autonomia. Sa applicare le procedure in un contesto nuovo. Affronta situazioni difficili adottando strategie appropriate.	
Conoscenze	Solide	8
Abilità e competenze	Sa esprimere ed applicare le conoscenze acquisite. Svolge attività semplici in autonomia. Sa applicare le procedure in un contesto semplificato. Affronta situazioni semplici adottando strategie appropriate.	
Conoscenze	Non del tutto solide	7
Abilità e competenze	Esprime le conoscenze acquisite con incertezza e non è del tutto autonomo/a nella loro applicazione. Svolge attività semplici in autonomia. Sa applicare le procedure in un contesto semplificato. Affronta situazioni semplici con l'aiuto di un adulto.	
Conoscenze	Essenziali	6
Abilità e competenze	Sa esprimere ed applicare le conoscenze acquisite con l'aiuto del docente. È in grado di svolgere attività semplici solo con la supervisione del docente. Sa applicare le procedure acquisite solo con l'aiuto di un adulto.	
Conoscenze	Inadeguate	5
Abilità e competenze	Esprime le conoscenze acquisite con difficoltà nonostante l'aiuto del docente. Presenta delle difficoltà nell'applicazione di semplici strategie per la risoluzione dei problemi anche sotto la guida del docente.	
Conoscenze	Scarse	4

Abilità e competenze	Non è in grado di esprimere le conoscenze nemmeno con l'aiuto del docente.	
-----------------------------	--	--

Capitolo 5.5: SUPERAMENTO DELLE DIFFICOLTÀ DI APPRENDIMENTO – STRATEGIE DI RECUPERO NELLA SCUOLA PRIMARIA E SECONDARIA DI I GRADO

Nel caso in cui gli alunni non raggiungano gli obiettivi prefissati, ai sensi del D. Lgs. 13 aprile 2017, n. 62, la scuola è tenuta ad attivare specifiche strategie per il miglioramento dei livelli di apprendimento.

L'insuccesso scolastico segna nel profondo una persona, perciò è importante che la scuola diventi un luogo di successo formativo per tutti. È compito della scuola favorire lo sviluppo ottimale delle potenzialità di una persona. Pertanto, ad ogni alunno vanno garantire le possibilità e le opportunità per raggiungere i traguardi proposti, anche con il supporto e l'incoraggiamento del docente – vi sono infatti alcuni alunni che ambiscono al successo, ma hanno bisogno di aiuto per apprendere e interiorizzare il sapere.

Durante l'attività didattica i docenti adattano continuamente i compiti, le strategie e l'approccio alle capacità degli alunni e se ciò non dovesse bastare, ricercano altre soluzioni per limitare l'insuccesso scolastico e per migliorare il livello di apprendimento dei singoli alunni.

La scuola offre un supporto specifico e attiva varie forme di recupero per permettere agli alunni di sviluppare le capacità per acquisire autonomamente le conoscenze, per gestire le informazioni e per risolvere i problemi.

I corsi di recupero sono destinati agli alunni che hanno difficoltà nell'apprendimento in classe, che sono stati assenti per un periodo prolungato, che hanno difficoltà nella comprensione di alcuni argomenti, che necessitano di un'ulteriore spiegazione da parte del docente o di consolidare i contenuti didattici, che non raggiungono un adeguato livello di conoscenze nelle singole materie ovvero che presentano delle difficoltà nell'acquisizione delle principali abilità e competenze.

Gli interventi di recupero possono essere effettuati dai docenti attraverso una spiegazione e un'esercitazione individuale in classe, in compresenza – assieme ad un altro insegnante (ad es. un docente dell'organico di potenziamento) o nel pomeriggio, al termine dell'attività didattica (scuola secondaria di I grado).

In base al D.M. 19/2024 del 2 febbraio 2024, contro l'abbandono scolastico (PNRR "Intervento straordinario finalizzato alla riduzione dei divari territoriali nella scuola secondaria di primo e secondo grado e alla lotta contro la dispersione scolastica"), nella scuola secondaria di primo grado vengono attuate forme aggiuntive di supporto educativo durante l'orario scolastico.

In questo settore opera anche il progetto AttivaScuola 2023-2026, finanziato dal Fondo Sociale Europeo - programma regionale (PR) ESF+ 2021/2027, programma specifico n. 12/23 "Percorsi educativi per l'orientamento".

I corsi di recupero possono inoltre svolgersi in forma individuale o in gruppo. Durante le ore di recupero gli alunni assistono ad un'ulteriore spiegazione e ad alcune attività di consolidamento; i docenti adottano diverse strategie e metodi di insegnamento oltre a modalità di lavoro personalizzate, che consentono agli alunni di raggiungere con maggior facilità gli obiettivi principali e di migliorare il rendimento scolastico nelle singole materie.

Capitolo: 5.6: REGISTRAZIONE DEI VOTI – PUBBLICAZIONE DEI VOTI SUL REGISTRO**ELETTRONICO E TEMPI PER LA CORREZIONE DELLE PROVE SCRITTE**

Nella scuola secondaria di primo grado le prove orali sono prontamente valutate, mentre il voto va inserito nel registro elettronico nelle 72 ore successive. La valutazione delle prove scritte e dei compiti in classe deve essere pubblicata entro due settimane dalla somministrazione della prova. Dopo la valutazione, l'alunno potrà prendere visione del proprio scritto con gli errori debitamente evidenziati dal docente e potrà richiedere ulteriori spiegazioni relative alla valutazione.

Il docente avrà cura di conservare le prove fino alla fine dell'anno scolastico.

PARTE VI: AGGIORNAMENTO PROFESSIONALE PERMANENTE

Capitolo 6.1 – FORMAZIONE DEL PERSONALE DOCENTE E A.T.A.

L'aggiornamento è un diritto ed un dovere di ciascun educatore/insegnante e professore.

Il Collegio Docenti dell'Istituto Comprensivo con lingua d'insegnamento slovena di Gorizia provvede all'aggiornamento del proprio personale organizzando, in base alle risorse finanziarie disponibili, seminari specifici e favorendo l'approfondimento individuale.

Il Collegio Docenti oltre a promuovere la partecipazione dei professori ai seminari estivi organizzati dal Ministero dell'Istruzione della Repubblica di Slovenia, prende anche parte al corso di aggiornamento autunnale, promosso agli inizi dell'anno scolastico dal Ministero dell'Istruzione della Repubblica di Slovenia per i docenti delle scuole con lingua d'insegnamento slovena in Italia.

Nella predisposizione del programma triennale di aggiornamento il Collegio Docenti si soffermerà sui seguenti temi:

- aggiornamento nell'ambito dello sviluppo e della valorizzazione delle competenze e della verifica autentica delle conoscenze in rete con altre scuole slovene e italiane delle province di Gorizia e Trieste;
- formazione obbligatoria e aggiornamento sulla sicurezza e sul benessere nei luoghi di lavoro, come previsto dal D. Lgs. 81/2008;

Il personale docente ha inoltre la possibilità di partecipare a corsi di aggiornamento relativi al proprio ambito disciplinare o, più in generale, alla didattica e alla psicopedagogia, che possono essere organizzati da associazioni professionali e da enti formativi riconosciuti e operanti in Italia e in Slovenia. Ai sensi delle direttive emanate in attuazione della L. 107/2015 (La Buona Scuola) il personale docente può avvalersi anche della piattaforma Sofia. Parte di questo aggiornamento professionale è svolto a livello territoriale ed è gestito dall'I.C. di Doberdò del Lago. A tal fine il personale docente a tempo indeterminato ha a disposizione anche il bonus docenti previsto dal MIUR.

PROGRAMMAZIONE PER AMBITO DISCIPLINARE: similmente alla programmazione settimanale già in atto nelle scuole primarie, anche presso le scuole dell'infanzia e la secondaria di I grado sono attivi dei percorsi di programmazione per ambito disciplinare, volti a progettare in forma congiunta le attività didattiche, a scambiare esperienze e buone pratiche tra gli insegnanti per una crescita del corpo docente in una comunità che apprende insieme. Le riunioni per singolo ambito hanno cadenza mensile e, all'occorrenza, possono prevedere gruppi di lavoro plurisettoriali.

In base al D.M. 66/2023 (PNRR "Didattica digitale integrata e formazione alla transizione digitale per il personale scolastico - Formazione del personale scolastico sulla transizione digitale"), nell'anno scolastico 2024/25 e all'inizio dell'anno scolastico 2025/26 si è svolto il progetto "Transizione Digitale".

Il personale non docente, invece, partecipa regolarmente ai corsi di aggiornamento appositamente organizzati dal Dirigente o dall'Ufficio Scolastico Regionale.

Capitolo 6.2 – CORSI DI FORMAZIONE PER I GENITORI

Di norma la scuola propone ai genitori dei seminari e delle conferenze sull'educazione dei bambini, sull'affiancamento dell'adolescente nel percorso di crescita, sulle strategie di studio ecc. Gli incontri si tengono solitamente nell'aula magna della sede goriziana di via dei Grabizio, 38

PARTE VII: PIANO DI MIGLIORAMENTO

Capitolo 7.1: INTRODUZIONE

Il piano di miglioramento è un documento in cui sono riportati gli obiettivi prioritari nel campo pedagogico ed educativo, nonché in quello degli spazi scolastici, che l'Istituto Comprensivo con lingua d'insegnamento slovena di Gorizia svilupperà nel triennio 2025-2028.

Il Piano di miglioramento è in parte un potenziamento del lavoro finora svolto dall'Istituto Comprensivo con lingua d'insegnamento slovena di Gorizia. È stato redatto con un approccio sistematico, sulla base del Rapporto di autovalutazione (RAV), e guida verso la qualità dell'insegnamento e dell'educazione dei nostri bambini e alunni, attraverso una collaborazione efficace tra il personale docente e non docente, i bambini e gli alunni, i genitori e le istituzioni locali del territorio. Definisce più precisamente le aree a cui la scuola dedicherà particolare attenzione nei prossimi tre anni. Queste aree derivano dai bisogni riconosciuti della scuola per il suo miglior sviluppo e dalle condizioni per raggiungere i migliori risultati nel lavoro e nell'apprendimento.

Il rinnovo del piano è stato sviluppato dal gruppo per il Piano di miglioramento e dal Dirigente scolastico della scuola.

Capitolo 7.2: PRIMA PARTE - IDENTIFICAZIONE DEL PIANO DI MIGLIORAMENTO

Lo scopo di questo documento è illustrare l'orientamento dell'Istituto Comprensivo con lingua d'insegnamento slovena di Gorizia nel periodo dall'anno scolastico 2025/2026 al 2027/2028.

7.2.1 BREVE PRESENTAZIONE DELLA SCUOLA

L'Istituto Comprensivo è frequentato da 288 bambini iscritti nelle scuole dell'infanzia e 517 alunni tra scuole primarie e scuola secondaria di primo grado. I docenti dell'Istituto comprensivo sono 108 e i dipendenti con altre mansioni sono 38. L'Istituto Comprensivo comprende 6 scuole dell'infanzia, 5 scuole primarie e 1 scuola secondaria di primo grado, che operano in tre comuni: Gorizia, San Floriano e Cormons. La scuola slovena in Italia ha ampliato la sua influenza nell'area circostante nel secolo scorso, e oggi include, oltre ai bambini della comunità slovena in Italia, anche molti bambini di famiglie linguisticamente miste e bambini provenienti da famiglie esclusivamente italofone.

L'eterogenea composizione linguistica dei nostri alunni ha portato a una riflessione e a un adeguamento della didattica per rispondere efficacemente alle nuove sfide. Nonostante questi cambiamenti, ci impegniamo a mantenere e consolidare i valori fondamentali, come la responsabilità, il rispetto per se stessi, gli altri e l'ambiente, offrendo al contempo agli alunni solide conoscenze e competenze necessarie per proseguire gli studi e raggiungere i loro obiettivi.

La nostra scuola si basa sul rispetto dell'individualità del bambino, dei suoi interessi, della sua autonomia e responsabilità. Diamo particolare attenzione all'accoglienza delle diversità, alla comunicazione aperta e allo sviluppo di positivi rapporti interpersonali. Per questo motivo, investiamo molto nella formazione continua del personale docente e non docente nonché, nell'inclusione dei bambini e degli alunni, in attività scolastiche ed extrascolastiche diversificate.

Attribuiamo grande importanza anche alla collaborazione e al dialogo aperto tra alunni e insegnanti, e tra insegnanti e genitori. Crediamo che con un lavoro costante, impegno e onestà si possano raggiungere gli

obiettivi prefissati; vogliamo trasmettere questa convinzione anche ai nostri alunni. Il successo del nostro lavoro è confermato dai risultati che emergono dal Rapporto di autovalutazione (RAV).

7.2.2. LE PREMESSE DEL PIANO DI MIGLIORAMENTO

- I provvedimenti legislativi che regolano la vita e il lavoro delle scuole nel sistema scolastico italiano
- Le conclusioni del rapporto di autovalutazione (RAV)
- Le ultime tendenze nello sviluppo dell'educazione e della formazione
- Le aspettative del personale e degli utenti
- L'analisi dei risultati delle verifiche nazionali INVALSI
- L'analisi dei risultati delle attività progettuali nel triennio precedente
- Le possibilità strutturali, finanziarie e relative all'organico

Capitolo 7.3: ANALISI DELLA SITUAZIONE

La scuola svolge un'analisi della situazione a metà di ogni anno scolastico e al termine dello stesso. L'Istituto Nazionale INVALSI si occupa della verifica annuale delle competenze degli alunni delle classi 2^a e 5^a della scuola primaria e della 3^a della scuola secondaria di primo grado. L'ente esterno SLORI realizza una ricerca empirica sull'iscrizione dei bambini nelle scuole con lingua d'insegnamento slovena in Italia. Nel 2022, tutte le scuole hanno compilato il rapporto di autovalutazione (RAV), che costituisce la base per il presente documento.

Le diverse analisi svolte sono parte integrante del Piano di miglioramento. Le aree dell'analisi hanno riguardato i seguenti aspetti della vita e del lavoro scolastico:

- l'attività educativo-didattica diretta (monitoraggio o analisi dell'azione educativa e del successo scolastico)
- la crescita professionale del personale scolastico
- il clima scolastico e l'ambiente di apprendimento
- la collaborazione con i genitori

Capitolo 7.4: RISULTATI DELL'ANALISI DELLA SITUAZIONE

PUNTI/AREE DI FORZA	PUNTI DEBOLI/AREE DI DEBOLEZZA
Attività educativo-didattica diretta <ul style="list-style-type: none"> ☐ Attività progettuali ☐ Attività educativo-didattiche aggiuntive, anche in collaborazione con istituzioni pubbliche locali e associazioni ☐ Promozione e sviluppo di attività culturali e sportive 	Attività educativo-didattica diretta <ul style="list-style-type: none"> ☐ Collegamento verticale e interdisciplinare nel processo pedagogico ☐ Difficoltà degli alunni nella comprensione del testo scritto e nella competenza alfabetica funzionale ☐ Scarsa inclusione nelle pratiche didattico educative di attività STEM ☐ Competenze da potenziare nelle discipline STEM

<p>Crescita professionale</p> <ul style="list-style-type: none"> ▣ crescita professionale continua e introduzione di innovazioni nelle pratiche didattiche da parte del personale docente ▣ acquisizione e applicazione pratica di nuove conoscenze ▣ creazione di reti con altre istituzioni scolastiche ▣ collaborazione con le università per tutoraggio e svolgimento della pratica pedagogica 	<p>Crescita professionale</p> <ul style="list-style-type: none"> ▣ preparazione in ambito STEM da potenziare ▣ percentuale del personale docente che introduce innovazioni nella pratica quotidiana ▣ lavoro di team a livello di curriculum verticale
<p>Clima scolastico e ambiente di apprendimento</p> <ul style="list-style-type: none"> ▣ relazioni di qualità tra la dirigenza scolastica, il personale docente e il personale non docente ▣ ambiente di apprendimento inclusivo e ottimizzazione delle condizioni per l'apprendimento di tutti gli alunni ▣ strumenti tecnologici adeguati che consentono un'istruzione di qualità 	<p>Clima scolastico e ambiente di apprendimento</p> <ul style="list-style-type: none"> ▣ carico burocratico crescente del personale docente ▣ soft skills da potenziare ▣ aumento dei casi di alunni che rifiutano di andare a scuola e incremento di comportamenti non rispettosi nei confronti dei docenti che influenzano negativamente il clima della classe ▣ casi di attriti nei rapporti tra famiglie e tra famiglie e scuola ▣ mancanza di connessione internet in alcune scuole dell'infanzia ▣ inadeguate condizioni strutturali e lavorative in alcune scuole dell'infanzia, e nella scuola secondaria di primo grado (necessità di ristrutturazioni, assenza di una palestra scolastica) ▣ risposta inadeguata delle amministrazioni comunali alle segnalazioni di necessità di manutenzione ordinaria delle scuole (tinteggiatura delle aule e dei corridoi, sistemazione degli spazi scolastici)
<p>Collaborazione con i genitori</p> <ul style="list-style-type: none"> ▣ stabilire relazioni positive e collaborative tra alunni, insegnanti e genitori ▣ collaborazione regolare e costruttiva con la maggior parte dei genitori (alta partecipazione ai colloqui individuali e alle riunioni dei genitori) 	<p>Collaborazione con i genitori</p> <ul style="list-style-type: none"> ▣ diminuzione dell'assunzione di responsabilità educativa da parte delle famiglie ▣ crescente mancato riconoscimento della scuola come istituzione e della professionalità degli insegnanti

Capitolo 7.5: OBIETTIVI PRIORITARI DEL PIANO DI MIGLIORAMENTO PER IL PERIODO 2025/2028

a) Ambito pedagogico e utilizzo dell'organico di potenziamento

Le conoscenze, abilità e competenze prese in considerazione nel processo educativo al fine di migliorare l'offerta formativa derivano principalmente dal Rapporto di autovalutazione (RAV). L'Istituto Comprensivo ha riassunto questi elementi in tre principali ambiti progettuali, che costituiscono la struttura del nostro Piano Triennale dell'Offerta Formativa (PTOF) ovvero:

P01 – POTENZIAMENTO DELLE ABILITÀ DI COMUNICAZIONE

P02 – MIGLIORAMENTO DEL RAPPORTO CON SE STESSI, CON GLI ALTRI E CON L'AMBIENTE

P03 – SCUOLA DI QUALITÀ

In questi tre progetti strategici sono indicati in modo dettagliato obiettivi operativi e misurabili, attività progettuali, indicatori di monitoraggio del processo e modalità di misurazione dei risultati.

Per il raggiungimento degli obiettivi, per la realizzazione delle iniziative e del lavoro progettuale, il Ministero dell'Istruzione e del Merito (MIM) ha assegnato alle scuole, nell'ambito dell'attuazione della legge sulla Buona scuola - 107/2015, personale aggiuntivo che rientra nell'organico di potenziamento. Per la realizzazione del Piano di miglioramento l'Istituto Comprensivo ha richiesto almeno 7 docenti, di cui almeno uno per il potenziamento della lingua slovena e uno per il potenziamento dell'ambito logico-matematico nella scuola secondaria di primo grado. Tuttavia, all'Istituto Comprensivo sono stati assegnati 7 docenti: uno qualificato per l'insegnamento della tecnologia (classe di concorso A033) nella scuola secondaria di primo grado, uno qualificato per l'insegnamento dell'italiano per alloglotti (classe di concorso A023), quattro per la scuola primaria e un posto per le scuole dell'infanzia.

Il personale assegnato non soddisfa affatto le esigenze della scuola indicate nel Rapporto di autovalutazione. Pertanto qualsiasi progettazione per il miglioramento dell'offerta formativa sarà realizzata principalmente con risorse interne e solo in parte e occasionalmente con il personale di potenziamento che non risponde alle richieste né alle necessità progettuali.

OBIETTIVI	INDICATORI	MONITORAGGIO, VALUTAZIONE
Collegamento verticale e interdisciplinare delle conoscenze	<ul style="list-style-type: none"> • Riunioni degli organi collegiali, riunioni di team del personale docente per ambiti disciplinari • Progettazione di team delle attività per aree disciplinari • Progettazione interdisciplinare dell'insegnamento 	<ul style="list-style-type: none"> • Verbali delle riunioni e analisi del lavoro di team • Osservazioni delle pratiche di insegnamento
Potenziamento della competenza di lettura e della competenza alfabetica funzionale	<ul style="list-style-type: none"> • Potenziamento dell'educazione alla lettura in tutti gli ambiti disciplinari • Monitoraggio delle capacità emergenti di lettura in età prescolare • Monitoraggio della competenza alfabetica funzionale nel ciclo della scuola primaria e nella scuola secondaria di primo grado • Partecipazione a laboratori e iniziative letterarie • Verifica continua delle attività nei Consigli dei docenti e nei Consigli di interclasse • Risultati delle prove nazionali INVALSI 	<ul style="list-style-type: none"> • Annotazione dei testi letti e presentazione grafica e verbale dei contenuti • Invito alla lettura (Bralna značka) • Certamen Slovenicum (concorso incentrato sulla lingua e cultura slovena) • Cankarjevo priznanje • Lesepreis • Reader's Badge • Analisi dei laboratori svolti • Sondaggi rivolti agli alunni • Valutazioni scritte delle conoscenze • Test di competenza di lettura e competenza alfabetica funzionale
Potenziamento delle competenze logico-matematiche	<ul style="list-style-type: none"> • Risultati nelle materie scientifiche • Monitoraggio delle competenze logico-matematiche • Formazione teorica e pratica del personale docente nell'ambito STEM • Integrazione delle attività STEM nelle pratiche didattico-educative • Uso di metodologie-diversificate per l'insegnamento della fisica, della biologia e delle scienze naturali nel ciclo di primo grado • Risultati delle prove nazionali INVALSI 	<ul style="list-style-type: none"> • Collegamento verticale • Realizzazione di compiti progettuali e di ricerca • ScienzaUnder18 • Progetto Fisicamente • Pedagogia del bosco (Gozdna pedagogika) • Outdoor education • Kangaroo della matematica • Vegovo tekmovalje
Miglioramento dell'azione educativa della scuola e sviluppo delle competenze per la vita (soft skills).	<ul style="list-style-type: none"> • Coerenza nell'applicazione del regolamento scolastico • Buona collaborazione tra alunni, genitori e scuola • Rapporto rispettoso tra il personale docente e gli alunni • Buone relazioni interpersonali 	<ul style="list-style-type: none"> • Integrazione nella pratica di metodi di lavoro che promuovono lo sviluppo delle competenze per la vita • Erasmus+ • Scuole che promuovono la salute • Sportello psicologico

	<ul style="list-style-type: none"> • Rispetto per gli altri, per l'ambiente scolastico e per l'ambiente circostante • Responsabilità per le proprie azioni negli alunni • Motivazione scolastica e motivazione all'apprendimento • Monitoraggio della competenza di problem solving • Risultati delle prove nazionali INVALSI 	<ul style="list-style-type: none"> • Educazione all'aperto (Outdoor education) • Sondaggi tra gli alunni • Monitoraggio e osservazione in classe
--	--	---

b) Gestione e organizzazione della scuola

OBIETTIVI	INDICATORI	MONITORAGGIO, VALUTAZIONE
Leadership educativa di successo	<ul style="list-style-type: none"> • Monitoraggio del lavoro del personale docente • Compiti chiaramente definiti per il personale • Supporto al personale docente nell'aggiornamento delle competenze e nella partecipazione a progetti • Promozione del lavoro di team tra il personale docente e nel curriculum verticale 	<ul style="list-style-type: none"> • Osservazioni delle pratiche di insegnamento, colloqui con il personale docente • Analisi dei risultati delle mansioni assegnate al personale • Monitoraggio dei certificati di qualificazione e dell'aggiornamento delle competenze del personale docente • Autovalutazione
Promozione della scuola nel contesto locale e più ampio	<ul style="list-style-type: none"> • Riconoscibilità della scuola nel contesto locale e più ampio • Presenze alle conferenze per insegnanti 	<ul style="list-style-type: none"> • Pubblicazione di articoli sui media • Analisi del monitoraggio del lavoro del personale docente
Buona gestione della scuola	<ul style="list-style-type: none"> • Liquidità dell'amministrazione • Amministrazione trasparente • Uso appropriato dei fondi del bilancio d'Istituto • Acquisizione efficace di risorse finanziarie e materiali per il lavoro della scuola 	<ul style="list-style-type: none"> • Relazione finanziaria annuale • Bilancio finanziario annuale
Gestione efficace del personale	<ul style="list-style-type: none"> • Pianificazione adeguata dell'organico (a breve e a lungo termine) • Buona collaborazione con gli organi collegiali, il rappresentante sindacale unificato, le organizzazioni sindacali, il responsabile dell'amministrazione e la dirigenza scolastica 	<ul style="list-style-type: none"> • Analisi delle modifiche legislative e sistematizzazione annuale del lavoro • Comunicazione regolare tra gli organi collegiali, i rappresentanti sindacali e la dirigenza scolastica

c) Condizioni materiali per il funzionamento della scuola

OBIETTIVI	INDICATORI	MONITORAGGIO, VALUTAZIONE
Finanziamento regolare della scuola da parte del Ministero, dell'amministrazione comunale, dell'amministrazione provinciale, dell'amministrazione regionale, della fondazione CARIGO, dei genitori e dei donatori, ...	<ul style="list-style-type: none"> • Acquisizione efficace di risorse finanziarie per il funzionamento della scuola da parte del Ministero, dei comuni, delle province e delle regioni • Regolare partecipazione ai bandi • Acquisizione di sponsorizzazioni e risorse da donatori 	<ul style="list-style-type: none"> • Misurazione della dotazione finanziaria per il miglioramento delle condizioni di lavoro • Verifica degli strumenti tecnologici (TIC) • Analisi finanziaria
Aggiornamento regolare e miglioramento delle attrezzature TIC da parte della direzione scolastica	<ul style="list-style-type: none"> • Acquisizione efficace di risorse finanziarie per il funzionamento della scuola da parte del Ministero, dei comuni, delle province e delle regioni • Regolare partecipazione ai bandi • Acquisizione di sponsorizzazioni e possibili risorse da donatori 	<ul style="list-style-type: none"> • Misurazione della dotazione finanziaria per il miglioramento delle condizioni di lavoro • Verifica degli strumenti tecnologici (TIC) • Analisi finanziaria

d) Organizzazione e aggiornamento degli spazi scolastici

L'organizzazione e l'aggiornamento degli spazi scolastici sono in gran parte una responsabilità finanziaria dei comuni in cui si trovano le scuole (Gorizia, San Floriano, Cormons). Le scuole non hanno la possibilità di intervenire direttamente nelle decisioni relative alla gestione e all'adeguamento degli spazi scolastici, né sono a conoscenza delle reali opportunità di finanziamento. Pertanto, qualsiasi pianificazione dipende da diversi fattori di cui la direzione scolastica non è informata e sui quali non ha alcuna influenza. Nonostante ciò, le scuole che fanno capo all'Istituto Comprensivo necessitano dei seguenti investimenti (I), investimenti di manutenzione (IM) e adeguamenti (A) nei plessi elencati di seguito. Le priorità sono indicate in ordine di importanza.

OBIETTIVI	INDICATORI	MONITORAGGIO, VALUTAZIONE
Ristrutturazione strutturale della Scuola Primaria F. Erjavec e della Scuola Primaria J. Abram	I	Comune di Gorizia
Adeguamenti elettrici e antincendio in tutte le scuole primarie e nella scuola secondaria di primo grado	A	Comune di Gorizia, San Floriano del Collio e Cormons
Edificazione di una palestra per la Scuola Secondaria di primo grado I. Trinko e la Scuola Primaria J. Abram	I	Comune di Gorizia
Imbiancatura delle aule e dei corridoi nelle Scuole dell'infanzia Ringaraja, Sonček e Pika Nogavička, nella Scuola Primaria F. Erjavec, J. Abram e nella Scuola Secondaria I. Trinko	IM	Comune di Gorizia
Manutenzione degli spazi scolastici: tutte le scuole dell'infanzia, le scuole primarie e la scuola secondaria di primo grado	IM	Comune di Gorizia, San Floriano del Collio e Cormons
Acquisto e/o rinnovo dell'arredamento nelle scuole dell'infanzia Mavrica per una nuova sezione, Ringaraja e Kekec	I	Comune di Gorizia, San Floriano del Collio e Cormons
Installazione di internet ad alta velocità nelle scuole dell'infanzia Sonček, e nelle scuole primarie Župančič, Abram e Erjavec	A	MIM, Comune di Gorizia

La realizzazione della maggior parte di quanto sopra dipende principalmente dalla situazione finanziaria della scuola e dalla disponibilità di investimenti negli spazi scolastici da parte dei comuni in cui si trovano le scuole, e naturalmente dal Ministero competente, nonché dal successo nei bandi pubblici nazionali e nei bandi PON/PNRR. In caso di una situazione finanziaria favorevole e di risorse disponibili, sarà data priorità al rinnovo dell'arredamento interno dei singoli plessi. Gli investimenti annuali per la gestione e l'adeguamento degli spazi scolastici saranno definiti nel piano finanziario della scuola.

e) Collaborazione con i genitori

OBIETTIVI	INDICATORI	MONITORAGGIO, VALUTAZIONE
Collaborazione sinergica	<ul style="list-style-type: none"> • Partecipazione agli eventi della scuola • Partecipazione agli incontri, laboratori e conferenze con il personale docente e gli alunni • Collaborazione costruttiva negli organi collegiali • Sostegno al lavoro del personale docente nelle attività didattiche e educative • Collaborazione—nell'organizzazione delle attività scolastiche 	<ul style="list-style-type: none"> • Numero di genitori partecipanti agli eventi, incontri, laboratori e conferenze • Analisi dei questionari • Analisi della progettazione e di quanto effettivamente realizzato

f) Partenariato con le amministrazioni pubbliche e le associazioni locali

OBIETTIVI	INDICATORI	MONITORAGGIO, VALUTAZIONE
-----------	------------	---------------------------

Collaborazione sinergica	<ul style="list-style-type: none"> • collaborazione sinergica con associazioni slovene e altre associazioni • Sostegno finanziario 	<ul style="list-style-type: none"> • analisi dei progetti comuni • analisi dei contributi per il fondo scolastico • analisi della progettazione e di quanto effettivamente realizzato
Preparazione congiunta di eventi e iniziative	<ul style="list-style-type: none"> • co-organizzazione di eventi e iniziative culturali • collaborazione nell'organizzazione e realizzazione di eventi 	<ul style="list-style-type: none"> • analisi della realizzazione e del successo degli eventi • Analisi della progettazione e di quanto effettivamente realizzato

g) Partenariato con altre istituzioni educative

OBIETTIVI	INDICATORI	MONITORAGGIO, VALUTAZIONE
Collaborazione attiva con le università, con le reti scolastiche, con le scuole superiori, con gli istituti di ricerca, con il Dijaški dom e il Mladinski dom, ...	<ul style="list-style-type: none"> • Successo nelle candidature ai bandi di progetto • Tutoraggio e tirocinio efficaci con gli studenti universitari • Collaborazione con le scuole oltre confine • Collaborazione attiva in progetti e iniziative • Collaborazione con le scuole partner e trasferimento di buone pratiche 	<ul style="list-style-type: none"> • numero di esiti positivi delle candidature a bandi di progetto • valutazione della realizzazione dei progetti • numero di studenti tirocinanti • analisi della pianificazione e dell'esecuzione • analisi della progettazione e di quanto effettivamente realizzato

Capitolo 7.6: PIANO OPERATIVO

Bambini, alunni, sezioni, classi, gruppi, personale docente e non docente

Anno scolastico	2021/2022	2022/2023	2023/2024	2024/2025
Numero di bambini nelle scuole dell'infanzia	193	208	216	229
Numero di bambini con bisogni speciali (H)	5	3	3	4
Numero di sezioni nelle scuole dell'infanzia	11	11	11	12
Numero di alunni nelle scuole primarie	339	313	290	277
Numero di alunni con bisogni speciali nelle scuole primarie (H)	5	2	4	5
Numero di alunni con bisogni speciali nelle scuole primarie (DSA)	9	14	16	10
Numero di classi nelle scuole primarie	23	22	20	21
Numero di sezioni nelle scuole primarie	/	/	/	/
Numero di alunni nella scuola secondaria di primo grado	215	238	251	239
Numero di alunni con bisogni speciali (H)	2	5	4	5
Numero di studenti con bisogni speciali (DSA)	16	16	28	30
Numero di classi nella scuola secondaria di primo grado	9	11	12	12
Numero di gruppi nella scuola secondaria di primo grado	/	/	/	/
Numero di insegnanti a tempo indeterminato nelle scuole dell'infanzia	22	22	23	23
Numero di insegnanti a tempo determinato nelle scuole dell'infanzia	7	7	6	4
Numero di insegnanti a tempo indeterminato nelle scuole primarie	31	37	34	37
Numero di insegnanti a tempo determinato nelle scuole primarie	18	10	9	12
Numero di professori a tempo indeterminato nella scuola secondaria di primo grado	11	12	13	18
Numero di professori a tempo determinato nella scuola secondaria di primo grado	12	12	16	12
Numero di personale docente di potenziamento	3	3	3	3
Numero di personale docente beneficiario della legge 104/92	3	3	2	1

Anno scolastico	2021/2022	2022/2023	2023/2024	2024/2025
Numero di personale docente esonerato dall'insegnamento e assegnato ad altre attività	1	1	1	/
Numero di personale amministrativo a tempo indeterminato	2	2	2	2
Numero di personale amministrativo a tempo determinato	3	3	3	2
Responsabile amministrativo a tempo indeterminato	/	/	/	1
Numero di personale amministrativo beneficiari della legge 104/92	/	/	/	/
Numero di collaboratori scolastici a tempo indeterminato (36/36)	17	16	17	13/15
Numero di collaboratori scolastici a tempo indeterminato part-time	2	2	3	2/15
Numero di collaboratori scolastici a tempo determinato (36/36)	2	2	2	3
Numero di collaboratori scolastici a tempo determinato con meno di 36/36	8	8	6	9
Numero di collaboratori scolastici beneficiari della legge 104/92	3	3	6	6

Capitolo 7.7: PIANO D'AZIONE DELL'ISTITUTO COMPRENSIVO DI LINGUA SLOVENA DI GORIZIA - PRIORITÀ DI MIGLIORAMENTO

Sulla base dell'analisi dello stato attuale, le priorità/i compiti prioritari per il periodo 2025–2028 sono le seguenti:

- Mantenimento e miglioramento delle aree forti identificate, miglioramento delle aree deboli
- Sviluppo delle competenze chiave e trasversali di tutto il personale
- Sviluppo delle competenze chiave e trasversali di tutti gli alunni
- Miglioramento delle pratiche educative e didattiche (approcci e metodologie didattiche innovative)
- Partecipazione a progetti (interni, con enti esterni, internazionali)
- Sviluppo professionale dei docenti nella progettazione, attuazione e valutazione delle pratiche pedagogiche
- Sviluppo delle competenze di leadership scolastica
- Garanzia delle condizioni strutturali di lavoro

Le priorità relative alle aree didattiche deboli, che emergono dal Piano di autovalutazione (RAV), sono le seguenti:

- Potenziamento delle competenze linguistiche in lingua slovena dei bambini delle scuole dell'infanzia e degli alunni della scuola primaria e secondaria di primo grado
- Potenziamento delle competenze logico-matematiche dei bambini delle scuole dell'infanzia e degli alunni della scuola primaria e secondaria di primo grado (attività STEM)
- Miglioramento dell'azione educativa della scuola e sviluppo delle competenze per la vita (soft skills)

Capitolo 7.8: OBIETTIVI E ATTIVITÀ RELATIVE ALLE PRIORITÀ

SCUOLE DELL'INFANZIA - Potenziamento delle competenze linguistiche in lingua slovena

OBIETTIVO	ATTIVITÀ	RISULTATI ATTESI	INDICATORI	REFERENTI DELLE ATTIVITÀ
-----------	----------	------------------	------------	--------------------------

Promozione delle abilità linguistiche del bambino in lingua slovena	Ascolto e-comprensione (istruzioni di routine, attività di riproduzione dopo l'ascolto di racconti o esperienze personali)	Il bambino utilizza la lingua slovena nella comunicazione con gli adulti e tra pari.	Risposte del bambino agli stimoli	Tutti i docenti della sezione
	Comunicazione tra pari (spontanea e guidata) – promozione e consolidamento delle relazioni interpersonali, sviluppo dell'espressione personale, scambio di informazioni, narrazione creativa e valorizzazione dell'immaginazione.	Il bambino sviluppa adeguate abilità linguistiche in relazione alla conoscenza iniziale della lingua e all'età.	Monitoraggio delle competenze linguistiche attraverso la documentazione del lavoro, osservazioni e l'uso di strumenti tecnologici.	
	Narrazione di esperienze personali e contenuti narrativi			
	Attività ludiche per lo sviluppo delle abilità linguistiche (canzoni, danze, filastrocche, conte...)			
	Attività per il potenziamento della consapevolezza fonologica			

SCUOLA DELL'INFANZIA - Potenziamento delle competenze logico-matematiche

OBIETTIVO	ATTIVITA'	RISULTATI ATTESI	INDICATORI	REFERENTI DELLE ATTIVITÀ
Sostenere lo sviluppo delle abilità del pensiero logico-matematico	Giochi matematici e risoluzione di problemi matematici nelle attività quotidiane	Il bambino sviluppa adeguate abilità matematiche in relazione alla conoscenza iniziale e all'età.	Risposte del bambino agli stimoli	Tutti i docenti della sezione
	Riordino, classificazione, misurazione, riconoscimento delle quantità e dei numeri (simboli), attività per comprendere la relazione causa-effetto, ricerca di soluzioni in contesti diversi		Monitoraggio delle competenze linguistiche attraverso la documentazione del lavoro, osservazioni e l'uso di strumenti tecnologici.	
	Attività di ricerca, osservazione e attività all'aperto (outdoor education), orti didattici			

	e attività in ambito STEM			
	Ambiente matematico strutturato			

SCUOLA DELL'INFANZIA - Miglioramento dell'azione educativa della scuola e sviluppo delle competenze per la vita (soft skills)

OBIETTIVO	ATTIVITA'	RISULTATI ATTESI	INDICATORI	REFERENTI DELLE ATTIVITÀ
Potenziare le abilità sociali dei bambini in età prescolare	Gioco di ruolo, attività quotidiane	Sviluppo di adeguate abilità e capacità sociali	Monitoraggio delle competenze Monitoraggio nella sezione	Tutti i docenti della sezione
	Giochi che promuovono le abilità sociali (di fiducia, cooperazione, identità e appartenenza al gruppo, risoluzione dei conflitti)	Capacità di pensiero autonomo e di verbalizzazione	Monitoraggio delle competenze emotive attraverso la documentazione e le osservazioni	
	Rituale del cerchio mattutino (routine): attività per sviluppare una comunicazione positiva (saluti, pensieri e gesti gentili), riconoscimento ed espressione delle emozioni	Empatia, collaborazione e risoluzione autonoma dei piccoli problemi che si presentano	Riduzione nel bambino della necessità di mediazione dell'adulto	
	Attività per la risoluzione autonoma dei conflitti	Sviluppo di un rapporto rispettoso e responsabile verso se stessi, gli altri e l'ambiente	Sensibilità verso se stessi, gli altri e l'ambiente circostante	
	Attività per la conoscenza delle tradizioni e delle istituzioni nel contesto locale e più ampio	Sviluppo dell'identità personale, di relazioni sane e di un ruolo attivo nella comunità		
	Attività nell'ambito dell'educazione civica e dello sviluppo sostenibile (sana alimentazione, cura della salute, educazione ambientale, educazione stradale)			

SCUOLA PRIMARIA - Potenziamento della competenza di lettura e della competenza alfabetica funzionale

OBIETTIVO	ATTIVITA'	RISULTATI ATTESI	INDICATORI	REFERENTI DELLE ATTIVITÀ
Potenziare le competenze linguistiche degli	Sviluppo e arricchimento del vocabolario attraverso conversazioni,	Potenziamento dell'uso funzionale della lingua	Monitoraggio delle competenze	Tutti i docenti

alunni nella lingua slovena in tutte le materie	esposizioni e presentazioni orali			
	Sviluppo dell'educazione alla lettura in tutte le aree disciplinari.	Potenziamento della comprensione del testo e di pensiero critico	Monitoraggio delle competenze	Tutti i docenti
	Sviluppo delle competenze di comprensione, interpretazione e analisi critica di diversi testi Lettura di diversi tipi di testi (racconti, descrizioni, articoli, istruzioni, grafici) Domande per la comprensione del testo: informazioni chiave, significato delle parole, inferenze. Analisi dei contenuti mediatici attuali (ad esempio, articoli, pubblicità).	Potenziamento delle competenze di collegare le informazioni acquisite alla vita quotidiana	Monitoraggio delle competenze	Tutti i docenti
	Stesura di riassunti, rielaborazioni e racconti creativi basati su un testo letto. Stesura di istruzioni, descrizioni di eventi o diari personali.	Potenziamento delle competenze di espressione e interpretazione delle informazioni	Monitoraggio delle competenze	Tutti i docenti
	Lettura con obiettivi diversi Lettura per l'acquisizione di informazioni (ad esempio, mappe, orari, volantini). Lettura per svago e piacere (ad esempio, opere letterarie, fumetti).		Monitoraggio delle competenze	Tutti i docenti
	Utilizzo delle informazioni acquisite per risolvere problemi concreti (ad esempio, trovare risposte a domande leggendo più fonti).		Monitoraggio delle competenze	Tutti i docenti
Potenziare le competenze linguistiche degli	Sviluppo e arricchimento del vocabolario attraverso conversazioni,	Potenziamento dell'uso funzionale della lingua	Monitoraggio delle competenze	Tutti i docenti

alunni nelle lingue italiana e inglese	esposizioni e presentazioni orali			
--	-----------------------------------	--	--	--

SCUOLA PRIMARIA - Potenziamento delle competenze logico-matematiche

OBIETTIVO	ATTIVITA'	RISULTATI ATTESI	INDICATORI	REFERENTI DELLE ATTIVITÀ
Potenziare il pensiero analitico, critico e di problem solving, nonché le competenze di applicazione dei concetti matematici nelle situazioni quotidiane	Potenziamento del pensiero critico e di problem solving attraverso compiti pratici, autentici e di realtà	Potenziamento delle competenze di pensiero critico e di risoluzione dei problemi	Monitoraggio attraverso compiti pratici e autentici	Tutti i docenti
	Risoluzione di problemi matematici di realtà Compiti che coinvolgono più fasi/passaggi e richiedono analisi, pianificazione e verifica dei risultati.	Comprensione dei concetti matematici e della loro applicazione in diverse situazioni	Analisi dei risultati nei test e in altre verifiche	Tutti i docenti
	Utilizzo di giochi logici, come sudoku, tangram, scacchi o giochi matematici con le carte. Lavoro di gruppo in giochi che stimolano la collaborazione e lo scambio di idee.	Sviluppo del senso di autoefficacia nella risoluzione di problemi logici e matematici	Utilizzo di strumenti e concetti matematici nella risoluzione di compiti	Tutti i docenti
	Attività di ricerca e osservazione all'aperto (outdoor education)	Sviluppo delle capacità di pensiero critico e incremento della perseveranza nella risoluzione di compiti complessi	Motivazione e interesse per i compiti matematici	Tutti i docenti
	Attività e progetti in ambito STEM		Riconoscimento dell'utilità della matematica nel mondo reale	

SCUOLA PRIMARIA - Miglioramento dell'azione educativa della scuola e sviluppo delle competenze per la vita (soft skills)

OBIETTIVO	ATTIVITA'	RISULTATI ATTESI	INDICATORI	REFERENTI DELLE ATTIVITÀ
Potenziare le competenze sociali degli alunni	Collaborazione degli alunni nella definizione delle regole condivise di convivenza Attività per il riconoscimento delle	Potenziamento della consapevolezza degli obiettivi elencati in situazioni concrete	Valutazione del comportamento con griglia di riferimento	Tutti i docenti

	<p>regole in diversi contesti di vita</p> <p>Promozione del discernimento e dell'azione fondata su norme sociali e principi etici attraverso il confronto e il dialogo</p> <p>Compiti che stimolano il pensiero autonomo e le decisioni responsabili</p> <p>Attività per promuovere l'ascolto attivo e l'espressione delle opinioni in modo rispettoso</p>			
	Attività nell'ambito dell'educazione civica e dello sviluppo sostenibile (sana alimentazione, cura della salute, educazione ambientale, educazione stradale)			Tutti i docenti
Potenziare la fiducia in sé e l'autostima, la consapevolezza del proprio potenziale, valorizzare i risultati positivi	Comunicazione aperta e chiara, risoluzione costruttiva dei conflitti, educazione all'autoregolazione, trasformazione dei problemi/difficoltà in nuove sfide	Potenziamento della consapevolezza degli obiettivi elencati in situazioni concrete	Autovalutazione	Tutti i docenti

SCUOLA SECONDARIA DI PRIMO GRADO - Potenziamento della competenza di lettura e della competenza alfabetica funzionale

OBIETTIVO	ATTIVITA'	RISULTATI ATTESI	INDICATORI	REFERENTI DELLE ATTIVITÀ
Potenziare le competenze linguistiche degli alunni nella lingua slovena in tutte le materie	Sviluppo e arricchimento del vocabolario attraverso conversazioni, esposizioni e presentazioni orali	Potenziamento dell'uso funzionale della lingua	Monitoraggio delle competenze	Tutti i docenti Assistente per la lingua slovena del Ministero dell'Istruzione della Repubblica di Slovenia
	Sviluppo dell'educazione alla lettura in tutte le aree disciplinari	Potenziamento della comprensione del testo e di pensiero critico		
	Sviluppo delle competenze comunicative anche in occasione di eventi pubblici	Potenziamento delle competenze espressive		Esperti esterni per le attività teatrali

	Partecipazione a concorsi	Potenziamento dell'uso funzionale della lingua		Docenti di lingua slovena
	Stesura di articoli per il sito web, giornali e altri media	Potenziamento dell'uso funzionale della lingua		Docenti di lingua slovena
Potenziare le competenze linguistiche degli alunni nelle lingue italiana e inglese	Sviluppo e arricchimento del vocabolario attraverso conversazioni, esposizioni e presentazioni orali	Potenziamento dell'uso funzionale della lingua	Monitoraggio delle competenze	Docenti di lingua italiana e inglese
	Sviluppo dell'educazione alla lettura	Potenziamento della comprensione del testo e di pensiero critico		

SCUOLA SECONDARIA DI PRIMO GRADO - Potenziamento delle competenze logico-matematiche

OBIETTIVO	ATTIVITA'	RISULTATI ATTESI	INDICATORI	REFERENTI DELLE ATTIVITÀ
Potenziare il pensiero analitico, critico e di problem solving, nonché le capacità di applicazione dei concetti matematici nelle situazioni quotidiane	Potenziamento del pensiero critico e di problem solving attraverso compiti pratici, autentici e di realtà	Potenziamento delle competenze di pensiero critico e di risoluzione dei problemi	Monitoraggio attraverso compiti pratici e autentici	Docenti di materie scientifiche
	Risoluzione di problemi matematici di realtà Compiti che coinvolgono più fasi/passaggi e richiedono analisi, pianificazione e verifica dei risultati	Comprensione dei concetti matematici e della loro applicazione in diverse situazioni	Analisi dei risultati nei test e in altre verifiche	Docenti di matematica
	Programmazione in diversi linguaggi (ad esempio, HTML)	Risoluzione logica dei problemi	Monitoraggio attraverso compiti pratici e autentici	Esperti esterni
	Competizioni in ambito matematico e logico	Corretta applicazione delle competenze in contesti extrascolastici	Esiti delle competizioni	Docenti di matematica

SCUOLA SECONDARIA DI PRIMO GRADO - Miglioramento dell'azione educativa della scuola e sviluppo delle competenze per la vita (soft skills)

OBIETTIVO	ATTIVITA'	RISULTATI ATTESI	INDICATORI	REFERENTI DELLE ATTIVITÀ
Potenziare le competenze sociali degli alunni	Collaborazione degli alunni nella definizione delle regole condivise di convivenza	Potenziamento della consapevolezza degli obiettivi elencati in situazioni concrete	Valutazione del comportamento con griglia di riferimento	Tutti i docenti Psicologi

	<p>Attività per il riconoscimento delle regole in diversi contesti di vita</p> <p>Promozione del discernimento e dell'azione fondata su norme sociali e principi etici attraverso il confronto e il dialogo</p> <p>Compiti che stimolano il pensiero autonomo e le decisioni responsabili</p> <p>Attività per promuovere l'ascolto attivo e l'espressione delle opinioni in modo rispettoso</p>			Esperti esterni
	Attività nell'ambito dell'educazione civica e dello sviluppo sostenibile (sana alimentazione, cura della salute, educazione ambientale, educazione stradale)	Crescita nel rispetto delle norme sociali		Tutti i docenti Esperti esterni
Potenziare la fiducia in sé e l'autostima, la consapevolezza del proprio potenziale, valorizzare i risultati positivi	Comunicazione aperta e chiara, risoluzione costruttiva dei conflitti, educazione all'autoregolazione, trasformazione dei problemi/difficoltà in nuove sfide	Potenziamento della consapevolezza degli obiettivi elencati in situazioni concrete	Autovalutazione	Tutti i docenti
	Educazione all'affettività e alla sessualità		Autovalutazione	Esperti esterni
	Approfondimento del fenomeno del bullismo tra pari		Autovalutazione	Tutti i docenti Esperti esterni Organi di Polizia

Capitolo 7.9: TERMINE DI ATTUAZIONE

Il Piano di miglioramento è un documento strategico che verrà valutato definitivamente nel 2028, al termine del triennio (2025–2028) previsto dalla legge sulla Buona Scuola. Le valutazioni annuali vengono effettuate per monitorarne lo sviluppo.

Capitolo 7.10: CONCLUSIONI

Il Piano di miglioramento stabilisce le aree prioritarie che ci guideranno nel perseguire la visione della scuola. I metodi, i tempi e i contenuti dell'attuazione dei compiti, gli accordi e l'assunzione di responsabilità per il lavoro svolto saranno determinati in dettaglio nel Piano di lavoro annuale della scuola, e, se necessario, in piani d'azione specifici. Gli stessi saranno, inoltre, monitorati da parte degli organi collegiali della scuola.

La responsabilità della realizzazione del Piano di miglioramento e della qualità del lavoro scolastico è condivisa da tutti i soggetti coinvolti. Se saremo in grado di seguire le linee guida del Piano di miglioramento, sapremo valutare i nostri progressi e contribuire attivamente alla comunità auto educante, sia nel presente che nel futuro. Il compito di ciascun soggetto è quello di impegnarsi ogni anno in modo particolare e portare il proprio contributo nelle aree che abbiamo stabilito insieme come prioritarie.

Il piano di miglioramento è stato redatto dal team di sviluppo della scuola, composto da: Laura Hvalic, Anna Roversi e il Dirigente scolastico.



SEZIONE CENTRALE



PARTE VIII: ORGANIGRAMMA

Capitolo 8.1: ORGANIZZAZIONE DELL'ISTITUTO COMPRENSIVO

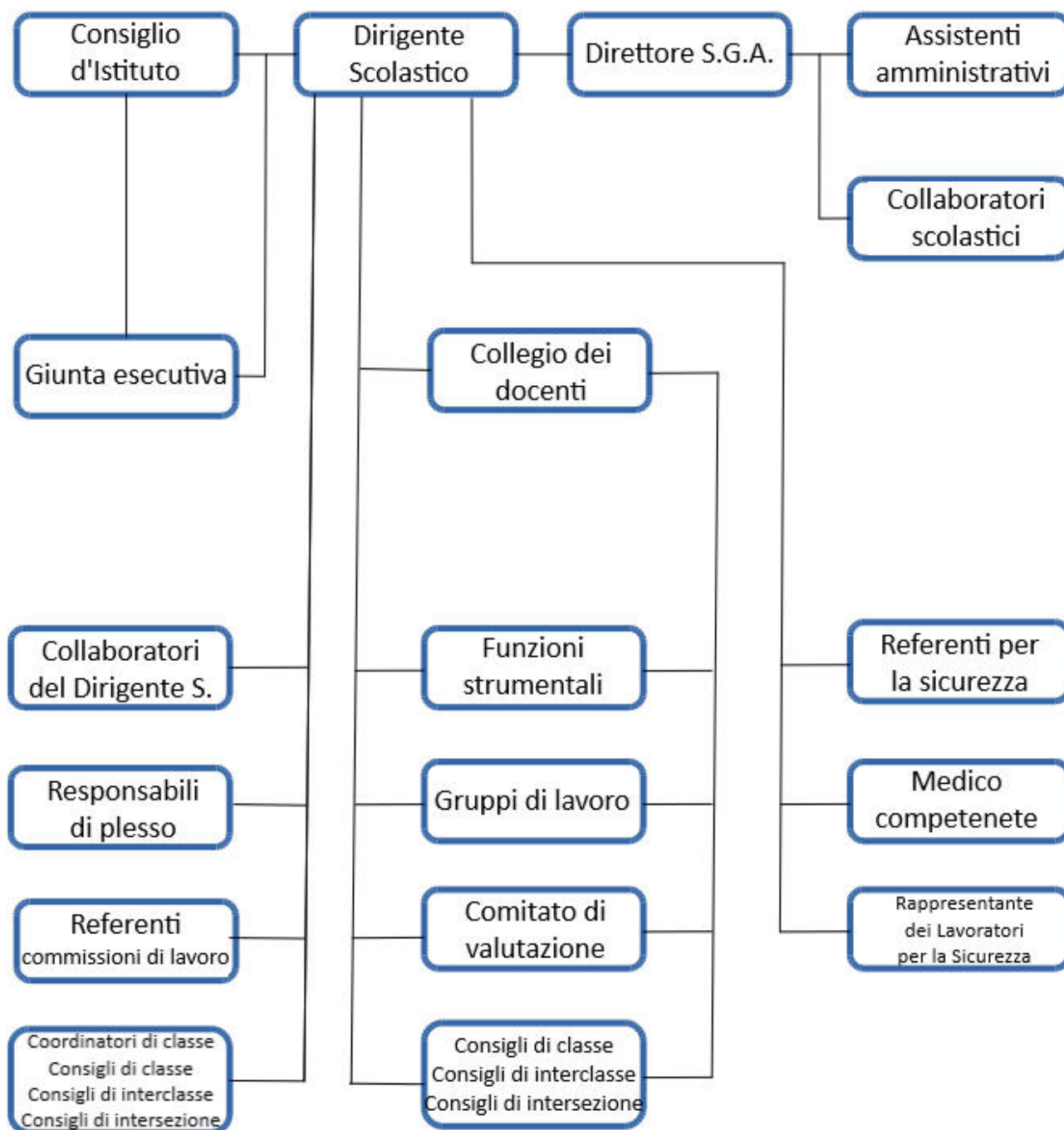

Capitolo 8.2: PERSONALE CON MANSIONI ORGANIZZATIVE E AMMINISTRATIVE PER L'A.S. 2025/2026

DIREZIONE DELLA SCUOLA	
DIRIGENTE SCOLASTICO	LUČKA KRIŽMANČIČ
RESPONSABILE AMMINISTRATIVO	MORENA KRAŠČEK
COLLABORATORI AMMINISTRATIVI	NATAŠA KLEMŠE
	SARA KOMAULI
	LUCIA FERFOLJA
	MIRJAM RADINJA
PERSONALE TECNICO	SIMON KOMJANC
FIDUCIARI DI PLESSO DELLE SCUOLE DELL'INFANZIA	
Sc. Inf. RINGARAJA	MAJDA KLANJSCEK
Sc. Inf. SONČEK	KATJA DORNI
Sc. Inf. PIKA NOGAVIČKA	ALESSANDRA POSILLIPO
Sc. Inf. PIKAPOLONICA	LAURA HVALIC
Sc. Inf. KEKEC	SARA RENNA
Sc. Inf. MAVRICA	VERENA ČEVDEK
FIDUCIARI DI PLESSO DELLE SCUOLE PRIMARIE	
Sc. Prim. O. ŽUPANČIČ	ANNA ROVERSI
Sc. Prim. F. ERJAVEC	CRISTINA OZBOT
Sc. Prim. J. ABRAM	MARTIN SREBRNIČ
Sc. Prim. A. GRADNIK	EMANUELA KOREN
Sc. Prim. L.ZORZUT	IRENE FERLAT
FIDUCIARIO DELLA SEDE DELLA SCUOLA SECONDARIA DI I GRADO	
Sc. Sec. I Grado I. TRINKO	KATJA BRESCIANI

COLLABORATORI DEL DIRIGENTE SCOLASTICO PER L'A.S. 2025/26: LAURA HVALIC, ANNA ROVERSI

FUNZIONI STRUMENTALI PER L'A.S. 2025/2026

FUNZIONE STRUMENTALE PER L'ORIENTAMENTO E LA CONTINUITÀ	INGRID KOMJANC, DANIELA ŠTEKAR
FUNZIONE STRUMENTALE PER IL PTOF	LAURA HVALIC, ANNA ROVERSI
FUNZIONE STRUMENTALE PER L'INCLUSIONE SCOLASTICA	SARA FERLETTI, LARA SPINAZZOLA

REFERENTI PER LA REALIZZAZIONE DELL'OFFERTA FORMATIVA/REFERENTI PER IL CYBER BULLISMO

REFERENTE PER IL CYBERBULLISMO	INGRID KOMJANC
--------------------------------	----------------

COMMISSIONI E ORGANI

COMITATO PER LA VALUTAZIONE	MARIJA TERCIC INGRID KOMJANC SOLANGE DEGENHARDT
ORGANO DI GARANZIA	VERENA ČEVDEK, VESNA TOMSIČ e due genitori
COMMISSIONE TECNICA ACQUISTI	Incaricato/i volta per volta

Capitolo 8.3: ELENCO DEI DOCENTI – A.S. 2025/2026**SCUOLA DELL'INFANZIA**

N.	DOCENTI DI RUOLO		
1	BANDELLI	KATJA	
2	BATISTIČ	VANJA	
3	BRAINI	HELENA	
4	BUZIN	VESNA	
5	BUZZINELLI	KSENIJA	
6	CEVDEK	VERENA	
7	CORAZZA	MARTINA	
8	DORNI	KATJA	
9	FERLETIC	CATERINA	
10	HVALIC	LAURA	
11	KERPAN	ANITA	
12	KLANJSCEK	MAJDA	SOSTEGNO
13	KORSIC	JANJA	
14	LAURENTIG	TANIA	
15	PERLA	ELENA	
16	POSILLIPO	ALESSANDRA	
17	RENNA	SARA	
18	SFILIGOI	DARJA	.
19	ŠKOLARIS	MOJCA	
20	TERCIC	MARIJA	.
21	TUL	VALENTINA	
22	ULIAN	KAREN	
RELIGIONE nomine annuali			
23	TURUS	ANNA	
SUPPLEMENTI ANNUALI			
24	OCRETTI	ERIKA	SOSTEGNO
25	PAHOR	MIRJAM	
SUPPLEMENTI			
26	DEVETAK	ESTER	
27	FANTINI	GRETA	
28	FERI	LISA	
29	KRECIC	JANINA	
30	PAULIN	KAROL	
31	ZAVADLAV	GRETA	

SCUOLA PRIMARIA

DOCENTI DI RUOLO			
N.			
1	BATISTIČ	KATJA	
2	BAUZON	EMY	
3	BEUCIAR	NADIA	
4	BEVČAR	SARA	
5	BREGANTI	IRENA	
6	CERNIC	MARINKA	
7	COTIČ	NIKA	
8	DEGENHARDT	SAMANTHA	
9	FERLAT	IRENE	
10	FERLETTI	SARA	
11	GERGOLET	MAJDA	
12	GRAHEK	SABINA	
13	HLEDE	MARTINA	
14	IUSSA	CRISTINA	
15	KOMJANC	INGRID	
16	KOREN	AGATA	
17	KOREN	EMANUELA	
18	LUTMAN POLANC	MARTINA	
19	OZBOT	CRISTINA	
20	PERIC	NICOLE	
21	PERŠIČ	BARBARA	
22	ROVERSI	ANNA	
23	SOCOL	TANIA	
24	SOSOL	NAIKE	
25	SREBRNIČ	MARTIN	
26	VISINI	ANNA	
27	VITTOR	MARLENE	
28	VOLPI	KATJA	
INGLESE			
29	MARAZ	MANUELA	
RELIGIONE - DOCENTI DI RUOLO			
30	HLEDE	ANDREJKA	
31	PADOVAN	FRANCA	
SUPPLENTI ANNUALI			
32	COLJA	LARA	
33	FRANDOLIČ	PETRA	SOSTEGNO
34	IVONE	FRANCESCO	
35	LAURENCIC	JASMIN	INGLESE
36	LEGIŠA	JASMIN	
37	LUPOLI	FABIAN	AT. MOT. E SPORTIVA CLASSI 4 ^a , 5 ^a
38	MARUSSI	CRISTINA	SOSTEGNO
39	MIKLUS	SARA	SOSTEGNO
40	NANUT	VALENTINA	
41	PAHOR	NIKA	SOSTEGNO

42	PASSON	ALIDA	
43	SUC	ŠTEFANIJA	SOSTEGNO
44	ŠINIGOJ	TINA	
SUPPLENTI			
45	BRUZZECCHESSE	CHIARA	
46	CIBINI	GAIA	
47	DEVETAK	GREGOR	INGLESE
48	HOBAN	TANJA	
49	PELICON	TANJA	SOSTEGNO
50	SOVDAT	PETRA	

SCUOLA SEC. DI I GRADO

N.	DOCENTI DI RUOLO		
1	BEDNARICH	CRISTINA	POTENZIAMENTO
2	BIDINI	ELENA	
3	BORTOLOTTI	ESTER	POTENZIAMENTO
4	BRANDOLIN	RAFAELA	
5	BRESCIANI	ARTURO	
6	BRESCIANI	KATJA	
7	CROSELLI	DAVID	
8	DEGENHARDT	SOLANGE	
9	DEVETAK	FABIO	
10	JEKLIN	BLAŽ	
11	MASTEN	LARA	
12	PETEAN	TAMARA	
13	RIGGIO	MICHELA	
14	SLAMIČ	ALJA	
15	STAREC	ANDREJKA	
16	ŠTEKAR	DANIELA	
17	TOMSIČ	VESNA	
SUPPLENTI			
18	BAGLIERI	SILVIA	
19	BERGINC	POLONCA	
20	COCIANCICH	NINA	
21	DEVETAK	ISABEL	
22	SEGINI	PETRA	
23	SPAGNOLO	LUCIJA	
24	SPINAZZOLA	LARA	SOSTEGNO

Capitolo 8.4: ELENCO PERSONALE A.T.A. – A.S. 2025/2026

DIRIGENTE DEI SERVIZI GENERALI E AMMINISTRATIVI		
1	KRAŠČEK	MORENA
PERSONALE AMMINISTRATIVO		
N.	PERSONALE DI RUOLO	

2	KLEMŠE	NATAŠA
3	RADINJA	MIRJAM
PERSONALE DI NOMINA ANNUALE		
4	FERFOLJA	LUCIA
5	KOMAVLI	SARA
6	KOMJANC	SIMON
COLLABORATORI SCOLASTICI DI RUOLO		
7	BATISTIC	MAJA
8	BERNARDIS	MARISA
9	BULFONI	EVELIN
10	CARLI	EMILIA
11	ČOPIĆ	DIVNA
12	GERGOLET	PAOLA
13	GRILLO	ALIDA
14	KOVIC	GEMMA
15	MAKUZ	GRAZIELLA
16	MARKOCIC	BARBARA
17	RUSTIJA	ELENA
18	SOSOL	CRISTINA
19	URSIC	ANNAMARIA
20	ZORN	SERENA
COLLABORATORI SCOLASTICI A TEMPO DETERMINATO		
21	BRAINI	SARA
22	BRAJNIK	KATJA
23	CORSI	KRISTINA
24	COTIC	ROBERT
25	GERGOLET	DAVIDE
26	KENDA	MICHELE
27	KLANJSCEK	MARTIN
28	MARAZ	BOGDANA
29	MIZERIT	TAMARA
30	USAJ	MOJCA
31	VISINTIN	ELENA

Capitolo 8.5: CALENDARIO DEI GIORNI FESTIVI PER L'A.S. 2025/2026

08/09/2025	Inizio delle lezioni nella scuola secondaria di I grado
09/09/2025	Inizio delle lezioni nelle scuole dell'infanzia e primarie di Brazzano
10/09/2025	Inizio delle lezioni nelle scuole dell'infanzia e primarie
08/12/2025	Festa dell'Immacolata concezione
Dal 22/12/2025 al 06/01/2026	Vacanze di Natale
Dal 16/02/2026 al 18/02/2026	Vacanze di carnevale
16/03/2026	Patrono di Gorizia (solo per le scuole dell'inf., prim. e second. di Gorizia)
Dal 02/04/2026 al 07/04/2026	Vacanze di Pasqua
Dal 23/04/2026 al 24/04/2026	Patrono di Cormons (solo per la scuola dell'infanzia e primaria di Brazzano)
01/05/2026	Festa del Lavoro
04/05/2026	Patrono di San Floriano (solo per la scuola dell'inf. e prim. di S. Floriano)
Dal 01/06/2026 al 02/06/2026	Festa della Repubblica
09/06/2026	Termine delle lezioni nelle scuole primarie e nella scuola secondaria
26/06/2026	Termine delle lezioni nelle scuole dell'infanzia

PARTE IX: PROGETTI EDUCATIVI E FORMATIVI

Il fulcro del nostro P.T.O.F. è l'**EDUCAZIONE ALLA RESPONSABILITÀ – Imparare ad imparare - come studiare e apprendere le life skills**. Il programma riguarda tutte le attività e i gradi, dalla scuola dell'infanzia attraverso la scuola primaria fino alla scuola secondaria di I grado, e si propone di responsabilizzare gli alunni rispetto allo studio, al proprio comportamento e alle proprie decisioni e nell'affrontare le scelte quotidiane che si presentano loro nelle varie fasi di sviluppo. Il fine ultimo è quindi raggiungere la consapevolezza del proprio sé e rafforzare la propria psiche.

ORGANICO DI POTENZIAMENTO NELLE SCUOLE DELL'INFANZIA, PRIMARIE E NELLA SECONDARIA DI I GRADO

Ai sensi della legge 107/2015, le scuole dispongono anche di un organico di potenziamento. Le attività sono orientate al raggiungimento degli obiettivi formativi principali e sono comuni a tutti gli alunni; pertanto, in quanto attività curricolari, non devono coincidere con attività alternative svolte in sostituzione dell'insegnamento della religione.

Il lavoro educativo e didattico dell'organico di potenziamento è orientato:

- alle esigenze degli alunni e delle attività progettuali definiti nel PTOF: alla valorizzazione e potenziamento delle competenze linguistiche e delle competenze matematico-logiche e scientifiche;
- all'integrazione delle conoscenze acquisite dagli alunni durante lo svolgimento delle lezioni;
- al potenziamento a valorizzazione delle eccellenze;
- ai periodi di utilizzazione in supplenze brevi secondo quanto previsto dal comma 85 della Legge n. 107/2015;
- alle esigenze funzionali dell'erogazione del servizio scolastico;
- allo sviluppo e consolidamento delle competenze chiave di cittadinanza.

Il docente di potenziamento svolge l'attività educativo-formativa attraverso l'insegnamento all'interno di piccoli gruppi, in classe o individualmente – a seconda delle necessità della singola scuola o classe. In collaborazione con il docente curricolare approfondisce e consolida i contenuti di alcune materie principali con gli alunni che manifestano delle difficoltà o delle lacune. Inoltre, suggerisce ad ognuno di loro i metodi di studio più consoni allo stile di apprendimento personale.

Capitolo 9.1: FINALITÀ GENERALI

- **L'alunno impara ad imparare:** l'alunno/a affronta vari metodi di studio e individua il metodo più efficace. Monitorando i propri successi e insuccessi e vivendo le emozioni a questi correlate, acquisisce le strategie per affrontare le difficoltà e le eventuali sconfitte.
- **L'alunno è autonomo e responsabile nelle scelte di studio:** l'alunno/a sceglie in modo autonomo le attività didattiche e, già a partire dalla scuola dell'infanzia, manifesta il suo interesse per certe pratiche e modalità operative. La scelta autonoma da parte del bambino dei vari "angoli" di attività didattiche e dei materiali contribuisce alla sua motivazione e ad una crescita responsabile. Negli anni successivi, anche

grazie all'apprendimento autogestito, l'alunno/a aumenta la capacità di autocontrollo – particolarmente importante per la motivazione interna e per lo studio.

- La conoscenza di sé e l'autovalutazione: l'alunno impara a conoscere le proprie attitudini, abilità, capacità, interessi, i propri punti di forza e di debolezza, nonché i progressi compiuti. Varie forme di lavoro, tratte dalle prassi didattiche contemporanee, permettono all'alunno/a di acquisire una conoscenza di sé, ad esempio confrontandosi nello studio con i suoi pari, gestendo autonomamente lo studio ed effettuando delle scelte in modo autonomo.
- La responsabilità dell'alunno: il fine ultimo di questo progetto è il rafforzamento del senso di responsabilità da parte dell'alunno nei confronti dello studio, delle proprie scelte e del comportamento.

Tenendo conto delle esigenze educative e formative degli alunni il collegio docenti ha definito per tutti e tre i gradi di scuola gli obiettivi educativi e formativi che i docenti cercheranno di realizzare attraverso i programmi, i progetti e le attività pianificate.

Tali progetti e attività potranno essere realizzati anche interdisciplinarmente o in gruppi di interclasse, formati, ad esempio, da alunni di classi diverse o parallele (trasversalmente). I progetti sono coordinati e realizzati dal personale docente e possono prevedere la collaborazione di specialisti esterni.

Il presente P.T.O.F. si propone di perseguire i seguenti obiettivi:

1. SVILUPPARE LE ABILITÀ COMUNICATIVE – P01 - OBIETTIVI

SCUOLA DELL'INFANZIA	SCUOLA PRIMARIA
<ul style="list-style-type: none"> ● Avvicinarsi alla lettura attraverso il gioco. ● Primi passi nella lingua inglese. ● Primi esperimenti nel campo logico-matematico. ● Avvicinarsi al mondo del teatro. ● Conoscere i fondamenti della musica. 	<ul style="list-style-type: none"> ● Appassionarsi alla lettura. ● Migliorare la produzione scritta. ● Conoscere meglio la lingua inglese. ● Apprezzare gli spettacoli cinematografici e teatrali. ● Usare le nuove tecnologie. ● Conoscere il mondo della musica. ● Sviluppare la creatività attraverso lavori manuali.

2. MIGLIORARE IL RAPPORTO CON SE STESSI, VERSO GLI ALTRI E CON L'AMBIENTE – P02 - OBIETTIVI

SCUOLA DELL'INFANZIA	SCUOLA PRIMARIA
<ul style="list-style-type: none"> ● Conoscere l'ambiente vicino. ● Inserirsi in un ambiente piacevole e stimolante. ● prime esperienze psico-motorie. ● Comprendere l'importanza dell'igiene personale. ● Conoscere le principali norme di comportamento sulla strada. 	<ul style="list-style-type: none"> ● Appassionarsi per un'attività volta all'esplorazione delle scienze naturali. ● Capire l'importanza dell'ecologia e del comportamento in natura mediante attività. ● Conoscere le attrattive culturali e artistiche dei luoghi. ● Conoscere le modalità operative del grado scolastico successivo. ● Integrarsi nell'ambiente culturale sloveno e italiano. ● Sviluppare la coordinazione. ● Sviluppare e acquisire le abitudini per una vita sana. ● Conoscere i segnali e le norme del codice stradale.

3. SCUOLA DI QUALITÀ – P03 - OBIETTIVI

<ul style="list-style-type: none"> ● Stimolare i docenti, il personale A.T.A. e le famiglie a partecipare attivamente alla vita scolastica. ● Fare attività stimolanti per la soddisfazione personale. ● Migliorare le competenze di comunicazione e di socializzazione.

- Offrire ai docenti corsi culturali e di aggiornamento per arricchire le competenze legate all'insegnamento e alla didattica.
- Migliorare la cooperazione tra scuola e famiglia attraverso il dialogo sull'educazione dei figli e sulle difficoltà tipiche dell'adolescenza.
- La sicurezza a scuola.
- Autovalutazione del lavoro svolto.

I progetti e le attività aggiuntive saranno attivati in base alle risorse finanziarie a disposizione.

In base al D.M. 65/2023 (PNRR "Nuove competenze e nuovi linguaggi"), presso l'I.C. vengono organizzati corsi per gli alunni di tutti e tre i gradi per le competenze STEM e multilinguistiche.

In base al PN 2021-27, l'I.C. organizza attività estive per la scuola primaria e secondaria di primo grado.

A partire dall'anno scolastico 2024/25, l'I.C. partecipa al programma Erasmus+ dell'Unione Europea, che promuove la cooperazione internazionale nei settori dell'istruzione, della formazione, della gioventù e dello sport. L'obiettivo del programma Erasmus+ è migliorare la qualità dell'istruzione e della formazione, rafforzando così la coesione sociale e la competitività dell'economia dell'Unione. L'I.C. è stato selezionato tra i soggetti vincitori del bando 2024 con il progetto OUT GO-A-LS - OUTdoor education GORizia Achievable Languages and STEAM (KA122-SCH - Progetti a breve termine per la mobilità di studenti e personale nell'istruzione scolastica).

Il progetto Scoprire la Legalità si basa su un accordo bilingue tra l'Ordine degli Avvocati di Gorizia, l'Associazione Nazionale dei Funzionari della Giustizia e l'Istituto Comprensivo con lingua d'insegnamento slovena di Gorizia. Gli alunni arricchiscono le loro competenze civiche familiarizzando con la costituzione, la professione legale e il procedimento giudiziario, apprendendo la differenza tra procedimento civile e penale e svolgendo una simulazione di un processo.

L'Istituto Comprensivo con lingua d'insegnamento slovena di Gorizia offre un servizio di psicologia scolastica, gestito da uno psicologo. I colloqui individuali sono aperti a genitori, personale docente e non docente, e agli alunni della scuola secondaria di primo grado Ivan Trinko.

Dall'anno scolastico 2023/24 è operativo il centro Zero-sei nell'area coincidente con la zona del Collio-Alto Isonzo. Si tratta di un sistema educativo integrato, in cui opera un gruppo di coordinamento pedagogico che include anche l'Istituto Comprensivo.

La descrizione dettagliata delle singole attività e dei loro contenuti (finalità, gruppi di lavoro, periodo di svolgimento, nominativo del referente, piano finanziario) è custodita in segreteria per documentare il lavoro svolto.

IL BENESSERE A SCUOLA – SCUOLE CHE PROMUOVONO SALUTE (SPS) – SCHOOLS FOR HEALTH IN EUROPE (SHE)

Dal 2014 il nostro Istituto fa parte del progetto "Scuole che promuovono salute", finanziato dalla Fondazione Cassa di Risparmio di Gorizia e in collaborazione con l'Azienda per l'Assistenza Sanitaria n.2 »Bassa Friulana-Isoncina«. Il progetto mette in rete una serie di soggetti e partner per promuovere la salute e il benessere dei giovani, delle famiglie e del personale scolastico.

Dal febbraio 2019, la scuola ha ufficialmente aderito alla rete regionale ed europea del programma delle Scuole che promuovono salute, per un approccio integrato alla prevenzione e alla gestione dei problemi legati alla salute e al benessere.

Il gruppo di lavoro (referente, consiglio di classe, psicologo, eventuali rappresentanti dei genitori) pianifica ed attua i seguenti interventi all'interno del programma:

- incontri (in)formativi per il personale docente e non, i genitori e/o gli alunni;
- laboratori con l'uso di tecniche attive per sensibilizzare e sviluppare una o più abilità di vita – Life Skills (OMS/WHO 1993: consapevolezza di sé, gestione delle emozioni e dello stress, empatia, relazioni efficaci, creatività, pensiero critico e creativo, prendere decisioni, risolvere problemi, comunicazione efficace) che l'analisi dei bisogni individuerà come prioritarie per lo sviluppo e il consolidamento delle competenze cognitive, emotive e relazionali di un individuo o di una classe;
- sportello informativo e di consultazione con la psicologa;
- collaborazione (agli incontri di lavoro dell'équipe) con gli enti esterni.
- https://www.dors.it/documentazione/testo/201411/DocumentiScuolaSalute_completo.pdf
- <https://www.schoolsforhealth.org/resources/materials-and-tools/health-promoting-school-manual/slovenian>
- <https://www.schoolsforhealth.org/resources/materials-and-tools/health-promoting-school-manual/italian>
- <https://www.schoolsforhealth.org/sites/default/files/editor/How%20to%20be%20a%20health%20promoting%20school/slovenian-rapid-assessment-tool.pdf>

Capitolo 9.2: ACCOGLIENZA DEGLI ALUNNI DELLE PRIME CLASSI NELLA SCUOLA PRIMARIA E NELLA SCUOLA SECONDARIA DI I GRADO

I consigli di classe all'inizio dell'anno scolastico organizzano alcune attività per accogliere gli alunni delle prime classi e per favorire il loro inserimento nel nuovo sistema scolastico. Le attività sono così articolate:

- accoglienza e saluto del Dirigente Scolastico o di chi ne fa le veci;
- giro di visita delle aule e degli altri ambienti scolastici e presentazione del regolamento scolastico;
- esplorazione dell'area circostante;
- laboratori con giochi di gruppo;
- presentazione dei video con le attività scolastiche (nella scuola secondaria di I grado).

Capitolo 9.3: CONTINUITÀ TRA I GRADI DELL'ISTITUTO COMPRENSIVO

La continuità tra i vari gradi del nostro Istituto comprensivo viene garantita dai progetti che vedono coinvolti i docenti della scuola dell'infanzia, della scuola primaria e della scuola secondaria di I grado, nonché dal curriculum verticale allegato al presente documento.

Gli alunni delle prime classi delle scuole primarie collaborano spesso con i bambini all'ultimo anno della scuola dell'infanzia. L'inserimento nel nuovo ambiente scolastico è infatti favorito da numerose occasioni di

incontro, quali visite, stage, partecipazione agli spettacoli teatrali, laboratori, ore di lezione in comune, escursioni etc. Anche gli alunni della quinta primaria fanno visita alla scuola secondaria di I grado, dove hanno la possibilità di assistere ad alcune lezioni-tipo, e, viceversa, i professori della scuola Trinko presentano nelle scuole primarie i metodi di lavoro nella scuola secondaria.

Gli alunni delle classi seconde e terze della scuola secondaria di I grado vengono informati sulle scuole superiori slovene a Gorizia, mentre nelle classi terze ricevono ulteriori informazioni sull'orientamento scolastico in uscita, assistono alle presentazioni dei vari indirizzi di studio e hanno la possibilità di effettuare degli stage. L'istituto comprensivo con lingua d'insegnamento slovena è in contatto con tutti gli istituti superiori sul territorio, ma collabora in particolar modo con gli istituti secondari di II grado con lingua d'insegnamento slovena a Gorizia.

Capitolo 9.4: ORIENTAMENTO

La scuola presta una particolare attenzione al processo di orientamento, nel quale rientrano a vario titolo tutti i docenti di tutti i gradi dell'istituto comprensivo.

La scuola orienta gli alunni nello sviluppo delle competenze necessarie per proseguire nell'istruzione in modo autonomo ed efficace: lo studio, la ricerca delle informazioni, l'organizzazione del lavoro, la risoluzione dei problemi, il saper prendere decisioni e instaurare rapporti interpersonali adeguati.

Gli alunni delle classi terze della scuola secondaria di I grado hanno inoltre la possibilità di conoscere da vicino i vari istituti superiori attraverso esperienze di stage e partecipando alle giornate di scuole aperte degli istituti secondari di II grado. Questo processo include anche la collaborazione con le scuole secondarie di secondo grado in progetti o laboratori condotti da docenti di queste scuole. Oltre ai professori, in queste attività possono partecipare anche gli alunni delle scuole secondarie di secondo grado, che riportano conoscenze ed esperienze acquisite agli alunni della scuola secondaria di primo grado. In questo modo, gli alunni hanno una visione più chiara delle opportunità future ed entrano in contatto con esperienze concrete degli istituti che potrebbero scegliere.

La scuola collabora in modo sinergico con il territorio organizzando incontri con i principali soggetti locali durante l'anno scolastico, che sono inclusi nell'elenco PTOF. Questi incontri permettono alla scuola di stabilire un forte legame con il territorio, collaborando con diverse aziende, organizzazioni e istituzioni che sono rilevanti per il processo formativo e lo sviluppo dei giovani. In questo modo, si creano opportunità di scambio di conoscenze, esperienze e possibilità di collaborazione pratica, contribuendo a preparare meglio gli alunni per il futuro.

Capitolo 9.5: PERIODO DI VALUTAZIONE

Il collegio docenti è l'organo cui compete la suddivisione dell'anno scolastico nei periodi di valutazione. Anche per quest'anno scolastico il collegio docenti ha stabilito che vi saranno due periodi di valutazione, in quanto garantiscono una verifica più attendibile dei saperi e delle abilità appresi. Sia per la scuola primaria che per la scuola secondaria di I grado il primo quadrimestre si concluderà il 23 gennaio 2026, mentre il secondo quadrimestre terminerà il 9 giugno 2026.

Capitolo 9.6: ATTIVITÀ POMERIDIANE NEGLI AMBIENTI SCOLASTICI

I bambini della scuola dell'infanzia concludono le attività tra le 15.30 e le 16.00 e pertanto non sono per loro previste ulteriori attività pomeridiane.

Avendo gli alunni delle scuole primarie già molti impegni extrascolastici, le scuole primarie del nostro istituto comprensivo in genere non programmano attività aggiuntive.

Diverso è il caso della scuola secondaria di I grado, dove il plesso è aperto dal lunedì al venerdì fino alle ore 18. Durante questo orario, se necessario, vengono attivati corsi di recupero e si svolgono vari laboratori, le prove del coro scolastico, nonché attività di gruppi teatrali e di danza.

Capitolo 9.7: SVOLGIMENTO DELL'ATTIVITÀ DIDATTICA NEI SINGOLI INSEGNAMENTI

In base al curriculum verticale d'istituto, il personale docente pianifica le attività didattiche attraverso i programmi didattici personali, che sono elaborati all'inizio dell'anno scolastico e tengono conto delle direttive nazionali, dei suggerimenti e delle decisioni del collegio docenti e, naturalmente, delle caratteristiche e dei bisogni di ogni gruppo classe. I programmi didattici personali raccolgono le osservazioni iniziali, gli obiettivi educativi e formativi, i contenuti e i metodi di lavoro proposti per ogni singola classe.

Alla fine dell'anno scolastico i docenti consegnano anche una relazione finale con tutte le informazioni sul lavoro svolto in classe, la valutazione dei risultati raggiunti rispetto agli obiettivi prefissati ed altre osservazioni sul processo educativo.

I programmi didattici personali sono archiviati presso la Dirigenza e sono accessibili a tutti coloro che ne dovessero fare motivata richiesta.